ANO XXVIII — RIO DE JANEIRO, SEXTA-FEIRA, 4 DE NOVEMBRO DE 1955 — N. 8.377

Diario Carioca

☆ Fundador: J. E. DE MACEDO SOARES ☆

Diretor Presidente: **Horácio de Carvalho Jr.** — Diretor Redator-Chefe: **Danton Jobim**

JUAREZ: 'EU SOU SÓ UM EX-CANDIDATO'

'O problema eleitoral encerrou-se'

O general Juarez Távora, ao desembarcar, ontem à noite, no aeroporto Santos Dumont, em companhia dos srs. Mário Guimarães (UDN - Estado do Rio) e Xavier de Araújo (PL - Distrito Federal)

"Sou apenas um ex-candidato, e o problema eleitoral está encerrado", declarou o general Juarez Távora no seu primeiro pronunciamento público depois de 3 de outubro, feito à reportagem ao desembarcar ontem, às 18,30 horas, no Aeropôrto Santos Dumont.

O general, que vinha de São Paulo, onde passou quatro semanas em férias em Campos do Jordão e em Guarujá, voltou ao Rio com três quilos a mais (perdera cinco na campanha eleitoral), boas côres e sorridente. Acompanhava-o sua espôsa, que não escondia a satisfação pelo excelente aspecto do general.

RECEPÇÃO FRUSTRADA

Anunciada sua chegada para às 16,30 horas, pequena multidão aglomerou-se àquela hora no aeroporto, notando-se a presença de numerosos políticos de destaque da antiga frente juarezista. Entre êles os srs. João Mangabeira, presidente do PSB, senador Domingos Velasco, deputados João Agripino, secretário geral da UDN, padre Arruda Câmara, presidente do PDC, Rogé Ferreira, Odilon Braga, Nestor Duarte, Rui Santos, Rafael Cincurá, Gabriel Passos, Jorge Lacerda, senadores Fernandes Távora, Dinarte Mariz e Juraci Magalhães.

Fôra, entretanto, cancelado o vôo daquele horário e sòmente às 18,30 horas chegaria o avião da Cruzeiro, de cujo bordo desceu o general. Poucos amigos continuavam à espera do ex-candidato.

DIÁLOGO RADIOFONICO

Convidado a falar pelo microfone das emissoras que o aguardavam, o general Távora dirigiu uma rápida saudação ao povo carioca, dispondo-se em seguida a responder perguntas da reportagem. Depois de ouvir as primeiras, disse, de bom humor que para elas não havia resposta. Entretanto, não se esquivou a um rápido diálogo, que transcrevemos a seguir:

— E' verdade que o senhor vai lançar um manifesto?

— Que manifesto? Pelo menos na cabeça de vocês êle deve estar escrito...

— Veio disposto a comandar a batalha judiciária?

— Não sei de nada. Venho de um repouso de quatro semanas. E' só.

Novamente indagado sôbre o manifesto, disse

— Não sei por que um ex-candidato baja de lançar manifesto à Nação. Sou um ex-candidato, sim senhores. As eleições passaram e o problema eleitoral está encerrado.

LIDERANÇA POLÍTICA E CLUBE MILITAR

Nova pergunta sôbre se pretendia chefiar uma nova fôrça política.

— Não me ofereço para comandar coisa alguma. As fôrças políticas é que devem falar sôbre o assunto.

— O senhor vai assumir a presidência do Clube Militar?

— Vou ainda falar com os companheiros.

O diálogo não pôde prosseguir, pois os amigos do general o rodearam, afastando-o dos microfones.

CONTRA O GOLPE O PSD GAÚCHO

"O PSD do Rio Grande do Sul, pela sua bancada e pela grande maioria do seu diretório regional, é contrário à batalha judiciária e hostil à linha do golpe", declarou-nos ontem o deputado Hermes Pereira de Sousa, um dos principais dirigentes do pessedismo gaúcho.

Falava a propósito dos rumores de que o coronel Peracchi de Barcelos vinha ao Rio para atrelar o PSD do Rio Grande ao reboque da UDN e do Clube da Lanterna.

Missão Peracchi

O sr. Hermes Pereira de Sousa disse ignorar a posição pessoal do coronel Peracchi, não acreditando todavia que haja pessedistas favoráveis ao golpe.

O coronel Peracchi era esperado ontem, em Pôrto Alegre de uma reunião da Frente Democrática do Rio Grande, integrada pelo PL, a UDN e o PSD. O coronel esperaria que essa Frente se pronunciasse em favor da batalha judiciária, para atender assim aos seus compromissos e aos do sr. João Neves com o golpismo.

Etelvino espera

O sr. Etelvino Lins continua à espera do coronel Peracchi para dar uma definição oficial da posição da dissidência pernambucana, inclinada, na pessoa do seu chefe, para o golpe.

O ESCULTOR, O FOLCLORE E A MOÇA BONITA

Mário Cravo, no seu atelier, na cidade do Salvador, trabalha na sua mais recente obra, baseada num tema folclórico religioso afro-baiano. A musa ao lado (que nada tem com folclore) é a jovem (17 anos), Idima Mota Maia, recentemente escolhida rainha dos estudantes secundários do Brasil, figura que tomou conta da capital baiana, onde é considerada a versão morena de Marta Rocha e possível sucessora da cearense Emília Corrêa Lima

Townsend: 'Nunca mais verei a princesa Margaret'

LONDRES, 3 — (AFP-DC) — Nunca mais verei a Princesa Margaret. Não posso falar agora e não falarei jamais da minha amizade com ela. O caso está encerrado — decalrou o coronel Townsend ao repórter do "Evening Standard, no Castelo Eridge, aonde Townsend fôra tomar chá, acompanhado de Lady Rubert Nevil e sua filhinha Angela.

Também o sr. Clement Atlee, líder da oposição, é de opinião de que o "caso" está encerrado, devendo, assim, ser esquecido, conforme declarações por êle feitas em Dublin: "A princesa Margaret tomou uma decisão corajosa e ela tem tôda a minha simpatia. Agora, parece-me que seria conveniente que êsse caso fosse esquecido", apesar de que o desfêcho do caso continue repercutindo intensamente na Inglaterra.

POLÊMICAS

Os jornais continuam a publicar numerosas cartas de leitores que lamentam a decisão da Princesa Margaret e censuram a Igreja da Inglaterra por sua atitude. Mesmo jornais como o "News Chronicle", que se manteve em posição de neutralidade no decorrer do caso, publica cartas dos seus leitores, havendo apenas dois que aprovam o que chamam de "coragem da Princesa". Todos os demais condenam o tratamento "escandaloso" infligido a Margaret pela Igreja. Por seu lado, o periódico da Igreja da Inglaterra, "Church of England Newspaper", garante, no seu número desta semana, que o "Arcebispo de Cantuária não féz mais do que o seu simples dever, expondo com probidade e nitidez os elementos do caso à Princesa".

IGREJA DESMENTE

Geoffrey Fisher, Arcebispo de Canterbury e Primaz da Inglaterra, desmentiu categòricamente, em entrevista à televisão, que a Igreja houvesse feito pressão sôbre a Princesa Margaret, para que não se casasse com o Coronel Townsend. "Certamente a Princesa recebeu — declarou o Primaz — conselhos, muitos conselhos". Manifestando-se sôbre a questão do divórcio, colocada em primeiro plano em consequência da decisão de Margaret, o Arcebispo disse "que se a Igreja Anglicana estivesse disposta a rever suas opiniões a respeito do divórcio, semelhante revisão exigiria uns 15 anos para a sua execução".

MODIFICAÇÃO DA LEI

O deputado Lipton (trabalhista) pediu a abrogação ou a modificação da lei de 1772, sôbre os casamentos reais. O Primeiro-Ministro, sir. Anthony Eden, em resposta, frisou que esta lei não pode ser emendada sem o consentimento de todo o Commonwealth, donde se prevê que a questão será abordada na conferência dos primeiros ministros do Commonwealth, no verão vindouro.

(Conclui na 2.ª pág.)

Maurell encerra o inquérito

O general Maurell Filho, dirigindo-se à Auditoria de Guerra da 1.ª Região Militar, requereu, ontem, seja decretada a prisão preventiva de Malfussi e Cordeiro — acusados como falsários no inquérito sôbre a carta falsa, dada como dirigida ao sr. João Goulart.

Os autos do inquérito serão, agora, encaminhados ao Ministro da Guerra, que os mandará para a Justiça Militar e, esta, para a Justiça comum.

Suspensão

Ao mesmo tempo, o gen. Maurell mandou cessar a incomunicabilidade de Malfussi e Cordeiro, que se encontram recolhidos ao Batalhão de Polícia do Exército.

Na Câmara e Senado

O PTB quer tomar conhecimento do inteiro teôr dos documentos que compõem o Inquérito Policial Militar sôbre a "carta Brandi", investigação realizada, em face de pedido formulado pelos seus líderes parlamentares ao Ministro da Guerra, general Teixeira Lott.

O senador Calado de Castro e o deputado Aarão Steinbruch requereram, simultâneamente, no Senado e na Câmara dos Deputados a remessa de "cópia autêntica de todos os documentos depoimentos e demais peças" do inquérito, assim como a íntegra das conclusões elaboradas pelo general Maurell Filho.

Publicação nos Anais

O senador trabalhista justifica seu pedido alegando que os documentos devem ser publicados nos Anais da Câmara Ata, enquanto o parlamentar fluminense se limita a solicitar seu envio à Câmara.

Por outro lado, o sr. Lima Teixeira, líder do PTB no Senado, ocupará hoje, a tribuna daquela Casa do Congresso para congratular-se com a Nação pela conclusão do Inquérito Policial Militar. Em nome do seu partido, o orador focalizará, especialmente, a monstruosa trama urdida pelos adversários do sr. João Goulart com o visível propósito de impedir sua eleição à Vice-Presidência da República e fará, também, comentários em tôrno da atuação do general Maurell Filho na apuração dos fatos.

3x2 no h. corpus Wainer

O Tribunal Federal de Recursos começou ontem o julgamento do habeas-corpus impetrado em favor do jornalista Samuel Wainer e somente o concluirá na próxima segunda-feira, em virtude de ter pedido vista do processo o ministro Cunha Melo.

Até agora três ministros (Aguiar Dias, Elmano Cruz, Artur Marinho), já se pronunciaram favoràvelmente à concessão da ordem e dois contra (Mourão Roussel e João José de Queiroz) não tendo comparecido ao julgamento os ministros Cândido Lobo e Sampaio Costa (êste último requisitado para o STF).

Preliminar e Parecer

O Tribunal, inicialmente, antes de entrar no mérito da questão, debateu a sua competência para julgamento do "habeas-corpus", chegando os seus ministros então à conclusão — por 4 x 2 — ser o mesmo competente para decidir sôbre o pedido.

Depois de usar da palavra o advogado Evandro Lins e Silva, patrono do jornalista — usou da palavra o relator, ministro João José de Queirós, que, lendo para os seus pares o seu voto, opinou pela denegação da ordem.

Passa bem, no hospital, o presidente Café

O estado de saúde do Presidente da República, abalado na madrugada de ontem por um "ligeiro disturbio cardio-vascular", permanece indefinido para os seus médicos assistentes, que o observam cuidadosamente, na expectativa de que ceda definitivamente a ameaça de crise.

Dada a insistência dos boatos alarmistas, o Catete emitiu nota tranquilizadora, em que atribui tais boatos a 'agentes provocadores interessados em criar confusão".

APENAS ESPASMO

O sr. Café Filho não chegou a ter um infarto, conforme se supôs inicialmente. Seu mal não passou de um espasmo, cujos sintomas o levaram a solicitar aos primeiros minutos de ontem, a presença do seu médico-assistente, dr. Raimundo de Brito.

Transferido imediatamente para o Hospital dos Servidores do Estado, cujo chefe do serviço cardiológico, convocado, veio atender o Presidente, o sr. Café Filho, depois de medicado, foi recolhido a uma tenda de oxigênio, onde passou o restante da madrugada e a manhã de ontem.

PERTURBAÇÃO GASTRICA

A tarde foram feitos os eletro-cardiogramas, que apresentaram um panorama normal. Os eletro-cardiogramas, em caso de crise, costumam oferecer indícios seguros, coisa que não acontece nas condições normais.

O resultado dos exames levou os médicos à presunção de que o espasmo cardio-vascular do sr. Café Filho tenha sido provocado por influência de mal-estar gástrico atuando sôbre o sistema neuro-vegetativo.

No fim da tarde, o presidente apresentava-se bem, tendo sido admitidas ao apartamento presidencial do HSE, sua espôsa e sua cunhada, que conversaram com o enfêrmo durante alguns instantes. Às 16,30 horas, o presidente se alimentou: macarrão carne assada passada na máquina, legumes e doce em compota.

Somente hoje à noite, decorridas quarenta e oito horas do espasmo, terão os médicos elementos para ajuizar em definitivo da gravidade do estado de saúde do sr. Café Filho. As perspectivas, entretanto, são boas, acreditando-se que, ao fim do período de observação, seja anunciada a superação da crise. Nessa hipótese o Presidente da República permanecerá em repouso no Hospital por alguns dias, lá mesmo despachando os papéis de maior urgência.

Visitas

As primeiras pessoas a visitarem, ontem pela manhã o chefe do Govêrno, no HSE, foram o brigadeiro Eduardo Gomes, Ministro da Aeronáutica, e o sr. Mário Câmara, Ministro da Fazenda. Logo em seguida e no correr do dia estiveram no Hospital, numerosos visitantes, a nenhum dos quais pôde receber o sr. Café Filho.

Juscelino visitou

O sr. Juscelino Kubitschek, presidente eleito, visitou o atual presidente à tarde — pouco antes de embarcar para Belo Horizonte. Estiveram ainda no HSE o Ministro do Trabalho, sr. Alencastro Guimarães, o Ministro da Justiça, sr. Prado Kelly, o Ministro da Agricultura, sr. Munhoz da Rocha e os senadores Benedito Valadares e Lourival Fontes.

Nota do Catete

"Carecem de qualquer fundamento os

(Conclui na 2.ª pág.)

Juscelino desceu sob tempestade em Belo Horizonte ontem

BELO HORIZONTE, 3 (DC) — Chegou a esta cidade o sr. Juscelino Kubitschek, presidente eleito, exatamente às 19 horas, quando mais intensa era a tempestade que desabou sôbre a cidade, obrigando o avião que transportava S. Exa. a sobrevoar a cidade vários minutos até que encontrasse situação favorável para o seu pouso. Tôda a cidade estava completamente às escuras.

Logo após o desembarque, o presidente eleito se dirigiu para uma fazenda nas imediações desta cidade, onde ficará por dois ou três dias em descanso.

VIAGENS SUSPENSAS

Por motivos de saúde com pessoa de sua família, o Presidente eleito da República suspendeu suas próximas viagens programadas para Santa Catarina e Rio Grande do Sul.

Não se pode, por enquanto, adiantar-se em que época o sr. Juscelino Kubitschek fará aquelas e outras viagens.

O TEMPO

TEMPO: Instável, com chuvas e trovoadas.
TEMPERATURA: Em declínio.
VENTOS: De Sueste a Nordeste, com rajadas frescas.
MÁXIMA: 30,6.
MÍNIMA: 21,1.

Palavras e ação do Ministro da Guerra

Falando à beira do túmulo, no entêrro do general Canrobert, o sr. Ministro da Guerra encontrou, na tê de ofício do extinto, motivos para o seu judicioso elogio, que fêz com sinceridade e inteligência. Outros amigos, militares e civis, usaram da palavra exprimindo os mesmos sentimentos, não destoando do cunho essencialmente militar da solemdade. Os atributos e virtudes do morto foram salientados e julgados por cada um de seus amigos, que lhe dirigiram palavras de despedida e de saudades.

Entretanto, não sabemos se expressamente autorizado, o coronel Bizarria Mamede tomou a palavra para exprimir os sentimentos dos seus colegas do Clube Militar. No seu amargo discurso, o coronel Mamede não duvidou em se afastar da personalidade que ali encerrava seu corpo terreno, entregando-se ao desabafo de suas próprias paixões políticas, esquecido da fidelidade da atitude legalista e da lealdade disciplinar que foram em vida apanágio do general Canrobert.

Por maior que seja a tolerância face aos arroubos da eloquência de cemitério, o fato é que nada autorizava um oficial, ainda que distinto, a emitir conceitos chocantes às autoridades presentes ao enterramento. E, mesmo diante do morto, nada mais injustificável do que acender paixões adequadas a dividir os seus amigos e camaradas, no momento em que mais nada poderia reclamar dêste mundo.

O general Canrobert foi, portanto, a maior vítima dos azedumes do coronel Bizarria. Mas não foi a única, porque o alto nível intelectual do Exército, que todos os brasileiros reconhecem, foi achacado pela banalidade e improcedência dos conceitos na hora solene, levados à conta do seu ilustre chefe. Sòmente um espírito simples poderia condenar as nossas instituições democráticas porque, tendo adotado o sistema proporcional na sua Magna Carta, vê-se na obrigação jurídica de tirar-lhe tôdas as consequências, admitindo a multiplicidade das candidaturas de acôrdo com a disciplina das opiniões partidárias. O candidato presidencial que reune, entre os competidores, maior número de sufrágios, completa sua investidura no quadro da ordem legal, como a Câmara Federal é integrada na representacão proporcional. O número funciona como elemento selecionador, enquanto no pleito presidencial a autoridade do principal mandatário absorve-se na vontade geral da Nação.

Mamede mostrou-se impressionado com as balelas e chicanas udenistas, relativas aos currais de eleitores. Iríamos muito longe se fôssemos agora discutir as doutrinas e tendências do sufrágio universal. O bravo coronel entende que há um mecanismo pseudo-legalista para assegurar em tôda sua plenitude (são palavras suas) o voto do analfabeto, proibido em lei. De fato, a Constituição de 1891 fazia três restrições ao exercício do direito do voto: aos analfabetos, aos mendigos e às praças de pré. Desde êsse tempo, tôdas as repúblicas latino-americanas, exceto o Brasil e o Chile, evoluiram no sentido da expansão da universalidade do voto. Na nossa Constituição vigente, não podem alistar-se os analfabetos, os que não saibam exprimir-se no idioma nacional e os que estejam temporàriamente privados dos direitos políticos. Vê-se por aí como se vai transformando, na teoria e na prática, a essência do sufrágio universal.

Para tranquilizar o escrupuloso coronel Mamede, devemos concluir assegurando que nos nossos quadros eleitorais não haverá um por mil de analfabetos. O distinto oficial está visivelmente intoxicado pelas impaciências e leviandades do nosso velho amigo e confrade Carlos Lacerda. Nem o mal incorrigível das nossas instituições democráticas está na simples maioria em competições eleitorais, nem o veneno está em se infiltrarem dolosamente algumas dezenas de analfabetos nas listas de comparecimento de eleitores, por milhões.

Aliás, foi bom que o coronel Bizarria Mamede tivesse proposto, se bem que numa inoportunidade escandalosa, os seus motivos para julgar êste país à beira do abismo. Em todo caso (é nossa vez de afirmar) ninguém neste país admite a terapêutica de coronéis, para o salvar de seus males. As urnas já falaram. Agora como sempre, Classes Armadas, queremo-las no altar da Pátria, sempre dedicadas a defendê-la, que é sua missão sagrada, de todos os tempos.

J. E. DE MACEDO SOARES

ASSIM, SÃO PAULO PARARÁ . . .

É o que parece dizer o prefeito-senador Lino de Matos com esta exposição ontem inaugurada na capital paulista: mais de 400 ônibus da Municipalidade incapazes de trafegar por impossibilidade de importação de peças não fabricadas no país. É talvez a mais original exposição já feita no Vale do Anhangabaú

"SÃO PAULO"
COMPANHIA NACIONAL DE SEGUROS DE VIDA
DIRETORES
Dr. José Maria Whitaker
Dr. Erasmo Teixeira de Assumpção
Dr. José Carlos de Macedo Soares
Sede — Rua 15 de Novembro, 324 — São Paulo
Sucursal no Rio de Janeiro — Av. Rio Branco, 173 — 10.º andar

Flores da Cunha faz a apologia de Margaret Rose

A renúncia de amor da princesa Margaret, da Inglaterra, mereceu um discurso do deputado Flores da Cunha, durante a sessão de ontem. O representante gaúcho enalteceu o gesto da irmã da rainha Elisabeth que sacrificou no altar da Comunidade Britânica e da sua religião as aspirações de seu coração.

Entende o parlamentar udenista que, renunciando ao seu casamento com o capitão-aviador Peter Townsend, a princesa eleva-se, ao máximo, no conceito não apenas do seu povo, mas de tôda a humanidade, dando um raro exemplo de desprendimento, de altruísmo de fidelidade à Igreja Anglicana, e amor à sua pátria e de submissão aos interêsses do Estado.

TEXTO DO DISCURSO

Senhor Presidente

No quadro atual da civilização, quando uma mulher e um homem se afeiçoam mutuamente e querem terminar o idílio pelo casamento, nada de mais normal se poderia exigir deles do que acôrdo sincero de corações, peremptória e livremente manifestado.

Ocorre, entretanto, que, para a realização dêsse ato, a Igreja e a legislação em diferentes países estabelecem condições, impedimentos e exigências das mais difíceis de preencher e cumprir.

É o que está acontecendo, agora, na Inglaterra, em que a religião oficial anglicana e de que é suprema autoridade o soberano, ou soberana, temporal, não admite e não pode consagrar as núpcias de nubentes já anteriormente consorciados. Há, aina ali, o Ato de 1772, que regular o casamento dos membros da família real, e em que se destacam rigores, que já deveriam ter caído em desuetude, porém que permanecem em pleno vigor.

Ante tão fortes obstáculos de ordem religiosa e legal, teve a princesa Margaret Rose de vir de público declarar que se submetia ao dever de obediência aos mandamentos da sua Igreja e aos imperativos das leis britânicas, dando, destarte, modelar exemplo de fidelidade à Coroa e ao Império.

Preferiu afogar, entre soluções de mágoa sem remédio, o seu primeiro amor, provàvelmente o seu único e puro amor, a concorrer para o enfraquecimento e o desprestígio da Casa Real e das seculares instituições e tradições inglesas.

Contrariou o poeta lusitano quando em verso imortal disse:

"Mas quem pode livrar-se porventura
Dos laços, que o amor arma brandamente
Entre as rosas, e a neve humana pura,
O ouro, e o alabastro transparente?
Quem de uma peregrina formosura,
De um vulto de Medusa pròpriamente,
Que o coração converte, que tem preso,
Em pedra não, mas em desejo aceso?"

No meu entender, ascendeu aos cimos da humanidade, a caminho de Deus!

Não serão só os ingleses que terão rezado e continuarão rezando por ela: no Brasil, onde miríades de almas sensíveis e generosas tanto se interessam pela sua sorte e felicidade, também se entoarão preces e cânticos em louvor da Princesa Heróica, cujo gesto sobre-humano comoveu a todos quantos, no mundo, sabem compreender e avaliar a extensão e profundidade do seu terrível drama a um tempo de coração e de consciência.

Contra o 'desatino' Mamede

O sr. Hamilton Xavier, da bancada pessedista na Assembléia Fluminense, enviou, ontem, telegrama ao cel. Jurandir Mamede, protestando contra o "desatino com que se houve no sepultamento do gen. Canrobert Pereira da Costa para, numa triste incompreensão de seus deveres, injuriar as nossas instituições, sem ter a coragem de citar nomes".

No final, o deputado faz votos para que o cel. Mamede não mais "desmereça as nossas gloriosas tradições militares", bem como para que "a família e os verdadeiros amigos do ilustre morto perdôem a deplorável ação praticada".

O telegrama

Na íntegra, o telegrama é o seguinte

"Coronel Jurandir Bizarria Mamede — R. Gustavo Sampaio, 194 — Rio. Permita-me lamentar, e como homem público o faço profundamente pesaroso, o desatino com que se houve V. Exa. ao se valer do sepultamento do sr. general Canrobert Pereira da Costa para, numa triste incompreensão de seus deveres, injuriar as nossas Instituições e, sem ter a coragem de citar nomes, grandes figuras de nossa Pátria. Atitudes como a sua não recomendam a austeridade e o equilíbrio que sempre constituíram o traço marcante dos chefes militares entre os quais se V. Exa. está, pela hierarquia, incluído, certamente é de ser tido como um deslocado. Não posso acreditar na sinceridade de quem, como V. Exa. se dizendo amigo de alguém, não lhe respeita a morte e, à beira do seu túmulo, a pretexto de homenagear o extinto, desmente os pretensos sentimentos de dor transformando uma cerimônia cristã em comício de pregação subversiva atitude que por si só lhe negaria autoridade moral para investir contra a hipocrisia dos oportunistas.

Piedosamente, rogo a Deus não apenas inspirar V. Exa. no sentido de não mais desmerecer as nossas gloriosas tradições militares como também fazer com que a família e os verdadeiros amigos, do ilustre morto perdoem a deplorável ação praticada por V. Exa".

as.) Hamilton Xavier — Deputado à Assembléia Legislativa do Estado do Rio de Janeiro.

No Rio o general Hall

Encontra-se nesta Capital, procedente de Recife, onde comanda a 7.ª R. M. e guarnição do Estado de Pernambuco o general Artur Heskett Hall, que ontem se apresentou e conferenciou demoradamente com o Ministro da Guerra O general Hall demorar-se-á pouco nesta Capital, regressando em seguida a fim de reassumir o seu pôsto.

Nos Quatro Cantos do Mundo

Os trabalhadores jogam destino na greve política

BUENOS AIRES, 3 — (AFP-DC) — Os trabalhadores jogam mais uma vez seu destino. Sòmente um fim político pode levá-los à trágica aventura — declarou o Ministro do Trabalho, sr. Cerruti Costa, em mensagem que dirigiu, pelo rádio, aos trabalhadores argentinos, a fim de exortá-los a não seguirem a palavra de greve geral lançada pela CGT.

Recordou o ministro que o presidente Lonardi já assegurou que o Govêrno Provisório respeitará as conquistas sociais, justificando, a seguir, as medidas tomadas pelo Govêrno para garantir as eleições sindicais. Finalmente, expressou a certeza de que os trabalhadores não se deixarão enganar por aquêles que, disse, queriam levá-los a uma greve política, enquanto que o Govêrno está firmemente disposto a apoiá-los.

CONTRARIOS À GREVE

Numerosas organizações sindicais hostis às autoridades cegetistas publicaram declarações contra a greve. Também a delegação da CGT de La Plata publicou um comunicado em que diz: "Ante a ameaça de uma greve de caráter político, formulada pelos escravos da ditadura, recomendamos aos trabalhadores que permaneçam em seus postos, para a defesa da liberdade sindical".

FUGA DE PERON

Comentando, com grande destaque, a "fuga" de Perón do Paraguai (cuja juventude o declarara "hóspede não grato") "Noticias Graficas" observa que "Perón, que odiava o Uruguai, teve, em contraposição, dois amigos diletos: — Morinigo e Somosa. Essa amizade — diz o órgão da imprensa argentina — era o símbolo da sua mentalidade e do isolamento a que nos condenava no Continente".

Notícias da Nicarágua, por outro lado, dizem que o govêrno daquele país autorizou a aterrissagem do avião em que Perón viaja, revelando, assim, a disposição de Somosa de conceder asilo ao ex-ditador argentino.

Embaixadores discutiram sôbre Palestina

NAÇÕES UNIDAS, 3 — (AFP-DC) — Os Embaixadores da França, Inglaterra e Estados Unidos na ONU se reuniram, esta manhã, na sede da ONU, para discutir a situação na Palestina.

Segundo os boatos que correm, pode ser que venha a sair dessa reunião uma declaração tríplice garantindo o "estatu quo", isto é uma reafirmação da declaração tríplice de 1950. A oportunidade de convocar-se o Conselho de Segurança para discuti. a situação, à luz dos recentes incidentes de El Auja, na zona desmilitarizada da fronteira egipto-israelense seria igualmente evocada pelos três embaixadores.

CARTA AO CONSELHO

Aliás, até esta manhã, o Govêrno do Egito não apresentára queixa ao Conselho, a respeito dos referidos incidentes. Todavia, sabe-se que a delegação egípcia na ONU dirigirá uma carta aos membros do Conselho para lhes expôr seu ponto de vista. A carta, segundo se diz, recordará a situação particular da zona desmilitarisada, na qual se deram os combates; precisará a maneira como o Govêrno do Cairo encara as causas do incidente; e acusará Israel de "agressão premeditada a El Auja". Essa carta não prejulgará a decisão do Govêrno egípcio, que poderá, ulteriormente, pedir, ao Conselho de Segurança, que se reuna para estudar a situação na fronteira Israel-Egito.

SATISFAÇÃO

WASHINGTON, 3 (AFP) — Os Estados Unidos acolheriam, com satisfação, a abertura de conversações, em escala elevada, entre os dirigentes árabes e os dirigentes israelenses, como propôs o presidente do Conselho israelense, sr. Ben Gourion, declarou hoje o porta-voz do Departamento de Estado.

Acrescentou o porta-voz que, entrementes, os Estados Unidos examinavam os meios pelos quais as Nações Unidas poderiam fazer face à situação criada pelos incidentes israelo-egípcios.

Solicitado a dizer se os Estados Unidos seriam a favor de se encarregar o Conselho de Segurança dessa questão, o porta-voz do Departamento de Estado repetiu que os Estados Unidos projetavam atualmente os meios pelos quais a ONU poderia fazer face à situação atual.

Resenha INTERNACIONAL

Bulganin e Genebra

MOSCOU, 3 (AFP — DC) — "Esperamos que, se todos os participantes da conferência de Genebra prosseguirem no mesmo espírito de cooperação que reinou na conferência dos quatro grandes, a atual reunião poderá dar resultados positivos" declarou hoje o marechal Bulganin, num comício público em homenagem ao primeiro ministro da Birmânia.

Acrescentou o marechal Bulganin que a aceitação das propostas soviéticas, apresentadas em Genebra, seria "um novo e grande passo no caminho da solução pacífica dos problemas internacionais", e frisou que a única finalidade buscada pela URSS era o estabelecimento da paz e da segurança dos povos.

Prêmio Nobel

ESTOCOLMO, 3 (AFP) — O Prêmio Nobel de Química foi atribuído ao professor Vincent de Vigneaud, da Universidade Cornell, de Nova York, por "seu excelente trabalho de bioquímica a respeito dos importantes compostos sulfúricos e, especialmente, pela primeira síntese de um hormônio folipeptico".

— Na mesma ocasião, o Prêmio Nobel de Física foi atribuído, em partes iguais, ao professor W. E. Lamb, da Universidade de Stanford, na Califórnia, por "suas descobertas concernentes à estrutura do espectro do hidrogênio"; e ao professor P. Kusoh, da Columbia University, de Nova York, "sua determinação precisa do momento magnético do eletron".

Como se vê os Prêmios Nobel de Química e Física dêste ano couberam a cientistas norte-americanos.

Flôres em Pistóia

PISTOIA, 3 (AFP — DC) — Flores, enviadas do Brasil por avião à Itália, foram depositadas ontem no cemitério de San Rocco, perto de Pistóia, nas sepulturas dos soldados brasileiros mortos em combate na Itália.

O Embaixador do Brasil na Itália, sr. Carlos Alves de Souza, o Vice-Consul do Brasil em Florença, sr. Dura Neves, e capitão Silva Rodrigues, representando os combatentes brasileiros, as autoridades civis e militares italianas, assim como delegações de ex-combatentes italianos e os jogadores de futebol brasileiros Julio Botelho e Ortega, do clube "Fiorentina", assistiram à cerimônia fúnebre, celebrada por Monsenhor Mario Dorni, Bispo de Pistoia.

Ao terminar a cerimônia oficial, os alunos das escolas primárias de Pistoia colocaram flores em todas as sepulturas.

Prêmio da Paz

OSLO, 3 (AFP) — O Prêmio Nobel da Paz, referente a 1954, foi conferido ao Alto Comissário das Nações Unidas para os Refugiados (UNHCR).

O Prêmio Nobel referente ao corrente ano foi reservado para o ano vindouro.

Teriam sido necessárias várias reuniões, para que a Comissão do Prêmio Nobel da Paz fixasse a sua escolha no Alto Comissário das Nações Unidas para os Refugiados, ao passo que, geralmente, essa decisão é assentada desde outubro.

Eleições livres sem demora na Alemanha

GENEBRA, 3 — (AFP-DC) — Na primeira parte da sessão desta tarde da Conferência de Genebra, entre os Ministros de Exterior das quatro grandes potências, o sr. Antoine Pinay, em resposta aos argumentos apresentados ontem pelo sr. Viatcheslav Moloto, sôbre a questão alemã, invocou as diretivas dos Chefes de Govêrno para pedir que se fizesse um acôrdo, sem demora, sôbre a organização de eleições livres na Alemanha.

Lembrando que essas diretivas prevêm expressamente a reunificação da Alemanha por meio de eleições livres, de acôrdo com os interêsses nacionais do povo alemão, o sr. Pinay declarou: "Quem pode pensar que o povo alemão não tenha inteira liberdade de se pronunciar sôbre seu destino, se fôr chamado a pronunciar-se num escrutínio honesto e secreto? Contestá-lo seria, de nossa parte — como ontem afirmou o sr. Mac Millan, um "diktat" e a adoção de uma atitude contrária às instruções dos Chefes de Govêrno.

ESBÔÇO DO TEORIA

Acrescentou o sr. Pinay que se podiam encontrar nas declarações do sr. Molotov o esbôço de uma teoria segundo a qual sòmente um sistema político e social produziria Estados pacíficos "Mas não posso crer, disse êle, que Molotov defenda tal tése, primeiro porque ela é contrária aos fatos e desmentida pela História; depois, porque ela tornaria absurda uma outra teoria defendida pelo sr. Molotov e que é a da co-existência pacífica de Estados dotados de regimes sociais diferentes. Não acho que Molotov tenha a intenção de pôr em dúvida a possibilidade da co-existência pacífica".

Frisando que, até certo ponto, já se realizou o acôrdo sôbre o problema da segurança, o sr. Pinay acrescentou: "Está claro que se Molotov enveredasse pelo caminho da reunificação da Alemanha, não nos encontraria obstinados num determinado rumo, nem embaraçados pelos detalhes, mas animados do mais vivo desejo de êxito. Como representante do Govêrno francês, faço questão de garantir-lhe, muito especialmente, nosso desejo de dar provas de espírito de compreensão dos mais latos".

Novo plano de reunificação da Alemanha

GENEBRA, 3 — (AFP) — Os srs. Foster Dulles, Pinay e Mac Millan desenvolveram, no início da sessão desta tarde, dos quatro Ministros das Relações Exteriores, argumentos tendentes a convencer o sr. Molotov a apresentar um plano para a reunificação da Alemanha. O sr. Mac Millan fêz a crítica da proposta soviética sôbre a criação de um Conselho para tôda a Alemanha.

Segundo o Secretário do "Foreign Office", essa exposição não permite a reunificação da Alemanha num prazo conveniente. Esse Conselho deve agir durante anos, pois tem de tomar suas decisões por unanimidade, o que permitiria que uma minoria impusesse a sua vontade ao povo alemão.

NÃO CORRESPONDE

A proposta do sr. Molotov, acrescentou o Secretário do Foreign Office, não corresponde portanto, ao critério da "diretriz" dos chefes de govêrno". O sr. Mac Millan fêz um apêlo ao ministro soviético, para que o mesmo tome em consideração o Plano Eden revisto sôbre as eleições livres na Alemanha.

SOLUÇÃO PRÁTICA

Em seguida, a sessão foi suspensa, a pedido do sr. Molotov, que depois retomou a defesa da sua proposta sôbre a criação de um Conselho para tôda a Alemanha. O sr. Molotov fêz o elogio do sistema eleitoral soviético, que satisfêz plenamente na URSS, mas que não procura impôr aos outros países. Depois de haver apresentado um certo número de questões a seus colegas o chefe da delegação soviética concluiu declarando que era preciso procurar uma solução prática agora que são conhecidas as posições de uns e outros.

Mac Millan, que presidia a sessão, exprimiu a esperança de que, na reunião de amanhã, fôssem feitas propostas concretas pela delegação soviética: "A noite é boa conselheira" disse êle.

Pernoitou Perón em Macapá

MACAPA', urgente, 3 (Asapress) — Acaba de aterrissar na Base Aérea da cidade do Amapá, o avião da Fôrça Aérea aPraguaia conduzindo o general Juan Perón, ex-Presidente da Argentina.

O general Perón, que aqui pernoitará hoje, traz em sua companhia oficiais e praças argentinos, bem como uma senhorita.

Não aterrissou em Natal

NATAL, 3 (Asapress) — O avião militar que conduz o general Juan Perón não aterrissou no Aeroporto de Parnamirim onde o aguardavam jornalistas, fotógrafos e um grande número de curiosos.

O aparelho fêz vôo direto de Salvador da Bahia a Belém do Pará.

Hóspede do govêrno

MACAPA, 3 (Asapress) — O ex-presidente Perón está hospedado na Escola de Iniciação Agrícola do Govêrno do Território, onde pernoitará.

Perón viaja, como já informamos, em companhia de dois oficiais, um capitão e um tenente; dois soldados e uma senhorita, em avião especial da Fôrça Aérea Paraguaia.

A tripulação do aparelho aguarda autorização do brigadeiro Cabral, comandante da primeira Zona Aérea, a fim de reabastecer a aeronave e partir amanhã cêdo com destino a Nicarágua.

Na Academia a entrevista Afonso Pena Júnior

[...] sessão de ontem, na Assembléia Brasileira de Letras, referiu-se o sr. Osvaldo Orico a um dos documentos mais serenos e oportunos da atualidade nacional: a entrevista que o sr. Afonso Penna Junior concedeu ao "Correio da Manhã", focalizando assuntos de natureza constitucional e fazendo a defesa das instituições e do regime, contra qualquer tentativa de alterar os ditames da nossa pasta política.

Saber e valor

Salientou o fato de já haver sido pedida a transcrição dêsse documento nos anais do Senado e, bem assim, a justa ressonância que obteve no seio da família brasileira, testemunho de tão alta expressão, emitido por um homem que alía ao saber jurídico o relevo moral de Afonso Penna Júnior.

O político e o intelectual

Acrescentou, ainda, que sem deslocar do plano político para o plano intelectual, documento de tal valor, fazia-o porque êle representava um conselho de prudência e sabedoria, pelo que tinha a maior satisfação de saudar, naquêle momento, a pessôa do seu confrade Afonso Penna Júnior, os desejos de tranquilidade e de paz para a família brasileira.

Palavras

A homenagem prestada pelo orador, foi recebida com palmas pelo plenário.

Egito acusa Israel de uma grande operação de guerra

PARIS, 3 — (AFP-DC) — "A afoiteza do sr. Ben Gourion foi até ao ponto de deflagar uma operação de guerra, de grande envergadura, contra o Egito, enquanto fazia oferecimentos de paz aos países árabes. O inimigo atacou uma das duas eminências que constituem a posição de Safha com fôrças avaliadas em 3.000 homens. O sr. Ben Gourion quer, manifestamente, impôr pelas fôrças das armas" — foi a declaração do cel. Nasser, Presidente do Conselho Egípcio, ontem divulgado por uma emissora.

Simultâneamente as dificuldades que estariam sendo postas pelos isrealenses ao trabalho da Comissão de Trégua das Nações Unidas, o Embaixador de Israel nos EE.UU., sr. Abba Eban, chegando ontem a Nova York, anunciava: que apresentará "ao Govêrno americano uma lista precisa dos armamentos que são necessários ao meu país", pedido êste que, antecipou, espera será recebido "com simpatia" pelo Govêrno americano.

LAMENTAVEL

O porta-voz do Foreign Office fêz hoje a seguinte declaração: "Consideramos que é extremamente lamentável que as fôrças israelitas tenham escolhido fazer justiça por si mesmas, depois que o gen. Burns fêz um apêlo às duas partes para que pusessem fim a qualquer agressão".

Reunião árabe

A comissão política da Liga Arabe reunir-se-á no Cairo, no dia 9 do corrente, em sessão extraordinária, durante a qual examinará: a situação resultante da ocupação do oasis de Bouraimi pelas fôrças britânicas e as últimas agressões israelenses contra o Egito.

Washington

A ação militar de El Auja não foi comentada pelos meios oficiais americanos, supondo-se, porém, que os técnicos da Seção de Assuntos do Oriente Próximo, no Departamento de Estado, se reuniram para estudar os relatórios dos embaixadores dos EE. UU. em Tel Aviv e no Cairo. Espera-se que, hoje de manhã, seja feita uma declaração pelo Govêrno americano.

Agressão

A rádio do Cairo cita declaração feita hoje à tarde por porta-voz oficial do Govêrno egípcio: "Os israelenses cometeram covarde agressão contra uma das nossas posições nas linhas de demarcação. A fôrça atacante era composta por três batalhões de infantaria protegidos por "tanks" e artilharia pesada. Três mil homens atacaram uma posição egípcia defendida apenas por cem homens. Parece que Israel escolheu o método dos "raids" de surprêsa para inquietar e provocar as nossas tropas. Esse método fôra aplicado em Kuntilla nesta semana e ontem à noite novamente. Esse sistema consiste em concentrar maciçamente as suas fôrças contra um determinado ponto, destruí-lo e retirar com a maior rapidez. A proporção das nossas fôrças em um dos dois últimos casos de ataque de surprêsa era de um para trinta. E' evidente que tais ataques apenas têm o objetivo de propaganda. O Govêrno de Israel quer manter o moral das suas tropas e de sua opinião pública. Realiza ataques tão extravagantes porque está convicto de que o Govêrno egípcio não procura ampliar os limites do atual conflito.

Aprovados

A operação desta noite contra as posições egípcias foi aprovada no Parlamento Israelense, onde os oradores se felicitaram pelo "trabalho realizado pelos soldados israelenses, para preservar a integridade do território nacional.

Proposta de Israel

O sr. Ben Gourion, novo Primeiro Ministro israelense, anunciou perante o Parlamento que estava disposto a encontrar-se com o Primeiro Ministro egípcio, coronel Nasser, para uma "solução" das questões egípcio-israelenses: "Estou disposto a encontrar-me com o Primeiro Ministro egípcio, ou qualquer dirigente árabe, o mais depressa possível, para chegar a um acôrdo mútuo sem condições prévias", declarou perante o Parlamento, o sr. David Ben Gourion, Presidente do Conselho, apresentando o programa político do Govêrno que acaba de formar.

Modificações no Egito

PARIS, 3 (AFP) — O Conselho da Revolução no Egito nomeou ontem à noite o sr. Fathi Baduan para o posto de ministro da Orientação Nacional, em substituição ao major Salah Salem, segundo a Rádio do Cairo. Indicou a emissora que a pasta das Comunicações seria confiada ao sr. Gamal Salem, vice-presidente do Conselho e irmão do major Salah Salem

Campistas homenageiam José do Patrocínio

No próximo dia 9 do corrente, quarta-feira, os campistas residentes no Distrito Federal e cidades vizinhas prestarão uma homenagem ao seu ilustre e saudoso conterrâneo José do Patrocínio. Por motivo da passagem daquela data que lembra a figura imortal do grande abolicionista será realizado, na Associação Brasileira de Imprensa, às 20.30 horas, um "sarau" litero-musical com a participação de artistas os mais destacados, tais como a meio soprano Maria Henriques; tenor Roberto Miranda; baixo Jorge Bailly; soprano Wanda Oiticica, todos do Teatro Municipal. Os acompanhamentos estarão a cargo da pianista Rosete Miranda. Na parte literária, recitará versos de poetas campistas a declamadora Zaraide Barbosa Aranha, falará sôbre José do Patrocínio, o literato campista Phocion Serpa, sendo que a sessão será aberta pelo sr. Herbert Moses, Presidente da ABI, que discursará a respeito da quinzena dos jornalistas e seu significado, pois a festa dos naturais da cidade da Campos fará parte dos 15 dias dedicados aos homens da imprensa. Aproveitando o ensejo da reunião artística e literária no auditório da ABI será fundada uma associação que reunirá os campistas e amigos de Campos também moradores no Rio e circunvizinhanças. Para os citados festejos estão convidados tôdas as pessoas que querem bem à "Pérola do Paraíba".

CONCLUSÕES DA 1.ª PÁGINA

Passa bem, no . . .

tícias alarmantes veiculadas na cidade a respeito do estado de saúde do presidente Café Filho. Tais notícias, segundo estão informadas as autoridades, partem de agentes provocadores interessados em criar confusão.

"Os comunicados referentes ao estado de saúde do Presidente da República estão distribuídos oficialmente pela Agência Nacional e constam dos boletins médicos assinados pelos médicos assistentes do Chefe do Govêrno. Às 16 horas de ontem, foi distribuído o último boletim redigido nos seguintes têrmos: "O excelentíssimo sr. Presidente da República está passando bem. Alimentou-se regularmente. Continua em repouso. (As.) dr. Raimundo de Brito e dr. Aarão Benchimol".

"Às 17 horas de ontem, o coronel José Canavarro Pereira, Chefe do Gabinete Militar da Presidência da República, ao regressar do Hospital dos Servidores do Estado, informou à imprensa, no Catete, que o presidente Café Filho se encontrava em fase de plena recuperação, havendo recebido a sua espôsa, a sra. Jandira Café, acompanhada de outro membro de sua família e com ambas palestrou normalmente, demonstrando um excelente ânimo.

"O coronel Canavarro Pereira fêz questão de frisar que as notícias em contrário são destituídas de qualquer fundamento".

Comunicado médico

A Secretaria da Presidência da República expediu ontem o seguinte comunicado: O senhor Presidente da República foi acometido, à 1 hora do dia 3 do corrente, de um ligeiro distúrbio cárdio-vascular. O estado de S. Exa., não apresenta gravidade. Foi, entretanto, julgada conveniente a sua internação no Hospital dos Servidores do Estado e aconselhado repouso absoluto. O Presidente da República não receberá quaisquer visitas. O boletim médico está assinado pelos drs. Aarão Benchimol e Raimundo Brito".

Um segundo boletim médico, expedido ontem, às 16 horas, dizia, textualmente:

"O sr. Presidente da República passou bem od ia. Alimentou-se regularmente". Como o primeiro, êsse boletim trazia as assinaturas dos drs. Aarão Benchimol e Raimundo Brito.

Visitas ao presidente Café Filho

De acôrdo com o livro de visitas, estiveram no Hospital dos Servidores do Estado, no decorrer do dia de ontem, as seguintes pessoas, a fim de inteirar-se do estado de saúde do presidente Café Filho: — Silvio Braga; Luciano Marinho; Marcondes Ferraz, Ministro da Viação; Marcos Botelho, subchefe da Casa Civil; Paulo Gentile de Melo; brigadeiro Eduardo Gomes, Ministro da Aeronáutica; Prado Kelly, Ministro da Justiça; embaixador Nemésio Dutra; contra-almirante Jorge Leite; Ugo Pinheiro Guimarães, Diretor do Serviço Nacional do Câncer; José Augusto; Dinarte Mariz, senador; M. J. Ferreira, Serviço Nacional da Malário; Aluísio da Câmara, HSE; Nereu Ramos, senador; Novais Filho, senador; Ezéquias da Rocha, senador; Luís Pinto, DASP; Ernesto de Araújo, Escola Superior de Guerra; Carlos Lima Cavalcanti, Instituto do Açúcar e do Alcool; Manoel de Sousa, em nome do Presidente da Cia. Siderúrgica Nacional, Macedo Soares; Olinto da Fonseca Filho, Caixa Econômica; Jans Jordan; Afonso Arinos de Melo Franco; Abelardo Jurema; Lourival Fontes, senador; Seabra Fagundes; Augusto Cordeiro de Melo; Adil Nahas, Embaixador do Líbano; Rui Carneiro, senador; Prisco Santos, senador; Gildo Lopes; Cândido Mader, Instituto Nacional do Mate; Roberto Marinho "O Globo"; Munhoz da Rocha, Ministro da Agricultura; Mauro Sales; Antônio de Faria, Embaixador de Portugal; Carlos Brandão de Oliveira; Aramis Ataíde, Ministro da Saúde; Lauro Montenegro; Edmundo Amorim do Vale, Ministro da Marinha; Mario Gibson Barbosa, Itamarati; Olavo João Galvão, Banco Nordeste do Brasil; Melo Mota; Representantes do Conselho Universitário da Univ. da Bahia; Pedro Calmon, Reitor da Univ. do [...] Temistocles Cavalcanti, Consultor Geral da República; Deolindo Couto; Orlando Gomes Calaza, Gabinete do Ministro da Educação; Alberto Araújo, Diretor da Agência Nacional; Gervásio Duncan, tenente-brigadeiro; líderes das bancadas do Senado Federal; João Villas Boas; Novais Filho; Bernardes Filho; Kerginaldo Cavalcanti; Renato Azevedo; Adão Pereira de Freitas; Paulo Monteiro Mendes; José de Magalhães Pinto; Marechal José Pessoa; Carlos Afonso Botelho Filho; Carlos Luz, Presidente da Câmara dos Deputados; Genero Bitencourt, em nome do Ministro do Trabalho; Paulo Sarazate, Governador do Ceará; Virgílio Távora; Fernando Salgado; Raul Fernandes, Ministro das Relações Exteriores; Geraldo de Menezes Côrtes, Chefe de Polícia; ministro Joaquim Coutinho, Presidente do Tribunal de Contas; George H. Owen, Embaixada Americana; Joel Beltrão dos Santos Dias; Plínio Travassos; ministro José Linhares, Supremo Tribunal Federal; marechal Mascarenhas de Moraes; Joaquim Ramalho Filho; Elias de Oliveira Junior; general Luís Gonzaga Murí; Lineu de Albuquerque; cel. Agenor Monte; Romero Estelita.

Numerosos representantes do corpo diplomático, altas autoridades e amigos do presidente Café Filho compareceram também, durante o dia de ontem, ao Palácio do Catete, a fim de informar-se do estado de saúde do Presidente da República e apresentar votos de breve restabelecimento.

Townsend: . . .

FUTURO DOS EX-NAMORADOS

Sir Anthony Eden foi recebido em audiência, à noite de hoje, pela Rainha Elizabeth, correndo nos meios políticos que o Chefe do Govêrno conferenciou com a soberana sôbre o futuro imediato da Princesa Margareth e talvez do coronel Townsend.

MEMÓRIAS E VATICANO

A sra. de Laslo, ex-espôsa do coronel Peter Townsend teria recusado hoje uma oferta de 25.000 libras para escrever suas memórias, oferecimento que lhe parece ter sido feito por uma editôra americana.

Tratando, pela primeira vez, do caso Margaret, o "Osservatore Romano" publicou, em primeira página, a mensagem da Princesa, precedendo-a das seguintes palavras: "Pensamos ser oportuno reproduzir a seguir a nobre mensagem da Princesa Margareth". O qualificativo atribuído à mensagem ("nobre") parece indicar ter a decisão da Princesa sido bem recebida no Vaticano.

O DIA DA PRINCESA

A princesa Margareth passou sòzinha, em seus apartamentos de "Clarence House", o primeiro dia de sua nova vida de devotamento ao Trono. Na capela do Palácio, a Princesa assistiu, pela manhã, a um ofício religioso, retirando-se em seguida, para seus aposentos. A Rainha não viu mais a irmã, desde que ela lhe anunciou que não se casaria com o coronel Townsend.

O DIA DO CORONEL

O coronel Townsend, de seu lado, passou em Susse, a 70 km. de Londres, um de seus últimos dias em solo inglês. Em Uckfield House, onde se refugiara ontem à noite, alguns instantes antes da mensagem oficial emanada de "Clarence House", sua janela ficou iluminada até às 2 horas da manhã. Às 11 de hoje, passeava lentamente com Lady Rupert. À tarde, foi tomar chá em casa do irmão de Lord Rupert, em Eridge.

Para Cirilo a Presidência do P.S.D.

O sr. Cirilo Junior deverá assumir hoje a presidência do Diretório Nacional do PSD. O sr. Amaral Peixoto deverá apresentar hoje seu pedido de licença, tendo sido chamado já de São Paulo o sr. Cirilo Junior.

A passagem do posto ao vice-presidente será feita possivelmente na reunião convocada para esta manhã, às 10 horas, na sede do PSD, do diretório nacional.

O sr. Amaral Peixoto pretende passar algumas semanas na Europa, em viagem de férias.

CONCLUSÕES DA 12.ª PAGINA

Reforma . . .

com mais propriedade, subordinando cada um de seus setores a um Procurador responsável, além de estabelecer-se um critério no tratamento funcional que será dispensado, e permitir perfeita coordenação nos serviços jurídico e administrativo do contencioso municipal.

Todos serviços na Procuradoria

O anteprojeto do Executivo que propõe à Câmara, em suas linhas gerais, o englobamento dos serviços contenciosos vai transferir essas incumbências, atualmente também em dois departamentos da Secretaria Geral de Finanças (Departamento Contencioso Fiscal e Procuradoria de Desapropriações da Superintendência do Financiamento Urbanístico) para funcionarem todos êstes serviços na Procuradoria Geral que terá nova estrutura

Outra reorganização

Nêsse caso particular, lembra o sr. Gustavo Philadelfo de Azevedo "que o Departamento Contencioso Fiscal e a Procuradoria de Desapropriações com responsabilidades crescentes carecem, por seu turno, de uma reforma fundamental, capaz, sobretudo de possibilitar a rápida redistribuição do pessoal técnico sempre que cada um dos setôres se veja subitamente sobrecarregado pelo excesso de serviço".

Organização arcaica

A organização da atual Procuradoria está arcaica e necessitava de urgente reexame, uma vez que fôra calcada em atos legislativos entre 1930 e 1940, anterior, portanto, ao surto de progresso verificado neste período e ao natural e vertiginoso crescimento do do Distrito Federal.

Sem aumento de despesas

— E' necessário, todavia, acrescentar — prossegue o Procurador Geral — que reorganizar o quadro dos representantes legais da Prefeitura, assegurando especialização e comando apartado, embora sob a superintendência única do Procurador Geral, não implicará em onerar o Erário municipal, uma vez que o pessoal técnico-jurídico da Prefeitura, constituído de 10 Procuradores, 2 Consultores, 69 Advogados e 5 Adjuntos de Procurador (num total de 86), todos percebendo idêntica remuneração, seria unificado em denominação (Procuradores) passando o conjunto a integrar o Quadro Permanente o que viria obstar outra falha que se observa no atual sistema.

Haverá economia

E explica em conclusão: — "O esquema de reestruturação proposta pelo prefeito Alim Pedro não leva à criação de um único cargo de Procurador, mantidos em seu número atual, salvo, evidentemente, o aumento de despese indispensável à criação de funções de chefia. Mas, ainda assim êste pequeno aumento será absorvido — inclusive suplantado — pela economia que advirá da distribuição de Procuradores em três categorias com remuneração proporcionalmente inferior àquela hoje percebida pelos atuais ocupantes de cargos de Procurador, Consultor, Advogado e Adjunto de Procurador.

Difícil situação

Comentando outro ponto fundamental da reforma que, além do englobamento dos serviços contenciosos, dá a nomenclatura geral de "Procuradores" a outras funções, dividindo-se a Procuradoria em sete departamentos, disse:

— A defesa do Distrito Federal, far-se-á, dêsse modo, com mais propriedade, desafogando o Procurador Geral parcialmente, hoje tão sobrecarregado de deveres e responsabilidades diretas que não lhe permitem atender com a precisão exigida ao volume de suas atribuições, além de prestar assistência jurídica ao chefe do Executivo.

— Nas condições atuais — conclui — é pràticamente impossível atender às necessidades do serviço, a não ser com graves prejuízos, nos casos de proposituras de ações judiciais em massa, sôbre um mesmo assunto contra a Fazenda Municipal.

Verificação em bases técnicas

— A unificação dos contenciosos — finaliza o Procurador — exige a reestruturação dos serviços em bases técnicas, bem distribuídas às responsabilidades e as competências por setores especializados, sem falar, sobretudo, no comando das Procuradorias — unidade em que, futuramente se subdividiria, para melhor resguardo dos interêsses da Prefeitura, a Procuradoria Geral.

O anteprojeto

Propôs o sr. Alim Pedro, à Câmara Municipal, na reorganização dos serviços jurídicos da Prefeitura, em linhas gerais, o seguinte:

A Procuradoria Geral será dirigida por um Procurador Geral, em comissão. Poderá êle ser eventualmente substituído por um outro Procurador, no prazo máximo até 30 dias, que exercerá as funções de Chefe de Gabinete. Ficará assim constituída:

Sete Procuradorias — Sucessões, Fiscal, Desapropriações, do Pessoal, Serviços Públicos, Patrimonial, e de Assuntos Diversos; um Departamento Administrativo e a Revista de Direito.

Carreira de Procurador

Fica criada a carreira de Procurador, no Quadro Permanente, composta de 86 cargos, em substituição aos cargos isolados (no mesmo número) que se dividiam anteriormente em Procurador (10), Consultor Jurídico (2), Adjunto de Procurador (5) · Advogado (69). Sendo o acesso à nova carreira sòmente permitido mediante concurso entre bacharéis em Direito, que tenham mais de 4 anos de prática forense e idade máxima de 40 anos, não havendo limite de idade, todavia, tratando-se de funcionário da Prefeitura.

Extinção de cargos

O anteprojeto extingue também do Quadro Permanente os seguintes cargos em comissão: Diretor do Departamento do Contencioso Fiscal; Auditor da Procuradoria de Desapropriações; Chefe do Serviço de Secretaria, Chefe do Serviço de Cobrança Judicial; Chefe do Serviço de Cobrança Amigável; Chefe do Serviço de Correspondência.

Cargos no T. de Contas

Determina, ainda, o sr. Alim Pedro, no art. 29, a criação de mais um cargo de Procurador do Tribunal de Contas, podendo designar um Procurador-Chefe "para dirigir e superintender os serviços que lhes competirem" com gratificação de representação atribuída ao Ministro, Presidente do Tribunal de Contas.

Extinção de Departamentos

A extinção do Departamento do Contencioso Fiscal e a Procuradoria de Desapropriações da Superintendência do Financiamento Urbanístico, ambos da Secretaria Geral de Finanças, bem como a revogação do impôsto "causa-mortis" estão incluídas nas Disposições Finais do Anteprojeto que a Câmara Municipal vai apreciar presumìvelmente na semana próxima.

Querem . . .

Atlas veio depois

— E' neste ponto exatamente — acentuam — que a inverdade mais se revela. **Atlas foi constituída nesta capital no dia 26 de fevereiro de 1955**, muito tempo depois, portanto, da saída do sr. João Goulart do Ministério do Trabalho e também do desaparecimento do ex-presidente Vargas. E' evidente que Atlas não poderia servir de instrumento a um morto.

O documento

Para comprovarem suas afirmações juntaram os signatários do relatório ao gal. Maurell Filho (José Soares da Silva Filho, Luiz Gonzaga de Miranda, Jorge de Almeida Junior, Artur Gabrielesco e Rômulo Ferreira) vários documentos que fazem referência expressa à data afiançada como de fundação da Atlas no Brasil.

Jornal de 1955

O primeiro documento é um exemplar do jornal da entidade, editado na Argentina, em 15 de março de 1955, e que tem o n. 32. Nesta fôlha vem noticiada a reunião em que se deu a constituição em nosso país do Comitê Nacional de Atlas . . .

Cartas de cumprimento

Os demais são cartas de Pôrto Rico 28 de março e de Havana (15 de março) cumprimentando os trabalhadores brasileiros pela iniciativa e incorporação ao órgão internacional.

— A simples leitura dessas notícias percebe-se que o sr. Carlos Lacerda falseou ou deturpou, na melhor das hipóteses os fatos verdadeiros ao omitir o ano de 1955 em que foi constituído o Comitê Provisório do Atlas para, mediante êsse grosseiro embuste, dar a impressão de que essa entidade foi criada para servir às finalidades políticas do ex-presidente ou de seus sucessores.

Repelem a pecha

— Lamentamos que êste senhor não hesite em lançar sôbre humildes trabalhadores a pecha indigna de traidores para colimar apenas os seus desígnios políticos, pois não há exemplo em nossa história de que entidades de trabalhadores tenham, em qualquer época ou circunstância se conluiado com potências estrangeiras para atentar contra os soberanos interêsses da pátria.

Fazer intriga

Pretende ainda o sr. Lacerda — concluem — em seu depoimento, fazer uma intriga através de artifícios dando uma correlação, uma intimidade mesmo que nunca existiu, entre a Atlas do Brasil e o sr. Jango Goulart.

Diretores não são do PTB

— Para sua edificação devemos informar ao deputado, que, para o Comitê Provisório de Atlas foram escolhidos, democràticamente, trabalhadores das mais variadas colorações políticas inclusive elementos notòriamente simpáticos à União Democrática Nacional. E, por mera coincidência (frisamos) não existe na mesma Diretoria sequer um elemento filiado ao Partido Trabalhista Brasileiro, do qual é presidente por coincidência o sr. João Goulart.

Sindicatos . . .

esperanças de que sua renúncia às lutas do momento, serão compensadas pela compreensão dos candidatos eleitos à Presidência e Vice-Presidência da República, que deverão respeitar suas reivindicações e atender suas justas pretensões.

DC vai patrocinar..

Defenderão seus estilos

Na mesa-redonda deverão participar representantes de cada Academia para defender seus estilos e submetê-los a julgadores especializados que, conduzindo os debates, concluirão pelo critério mais acertado que Hélio-Carlos ou George Gracie adota na formação de seus alunos e mesmo nas atuações individuais de que têm participado.

Guardas- . . .

Acharam a vida cara

"A sua permanencia — adverte ainda o telegrama bem-humorado — não foi composta só de divertimentos, já que fizeram várias visitas a instalações navais e a navios de guerra britânicos". Concluindo: "Interrogados, declararam-se os aspirantes muito satisfeitos com sua estada na Inglaterra, embora tenham achado a vida um pouco cara".

Canrobert: Exército não elege nem empossa candidatos

PLENÁRIO DO SENADO

O Senado reverenciou, ontem, a memória do general Canrobert Pereira da Costa, aprovando requerimento de autoria do sr. Apolônio Sales solicitando a inserção na Ata de um voto de profundo pesar e que a Mesa enviasse telegrama de pêsames à família daquele militar e ao Exército brasileiro, na pessoa do Ministro da Guerra.

O sr. Caiado de Castro, falando em nome do PTB, ressaltou vários traços do caráter do antigo Ministro da Guerra do Govêrno Dutra.

PELA LEGALIDADE

Relembrou então, que, naquela oportunidade, convocado para uma reunião no Ministério da Guerra, ouviu as seguintes declarações do general Canrobert:

— "Srs. generais, não os convoquei para discutir se devemos ou não empossar a êste ou aquêle candidato. Estou trocando idéias com os chefes militares, auscultando-lhes o pensamento e expondo, sinceramente, minha opinião sôbre o que se passa. E, com tôda a lealdade, quero declarar que o Exército não elege nem empossa candidato. O Exército cumpre a Lei e defende a Constituição. O candidato proclamado pela Justiça Eleitoral deverá tomar posse; o Exército terá que cumprir a lei e manter a ordem, e nós o faremos de qualquer maneira. E eu conto com os srs".

Falaram, ainda, enaltecendo as qualidades de militar e cidadão do extinto os srs. Apolônio Sales (P. S.D.), Ezequias da Rocha (PR). Juraci Magalhães (UDN), Kerginaldo Cavalcanti (PSP), Novais Filho (PL), Domingos Velasco (PSB), e Nereu Ramos, pela Mesa.

SÚMULA DA SESSÃO

O sr. João Vilasboas, que havia solicitado, na sessão anterior, a palavra para combater a transcrição nos Anais, da entrevista do sr. Afonso Pena Júnior contra a tese da maioria absoluta, desistiu do intento, pelo que foi aprovado, sem discussão, o requerimento do sr. Bernardes Filho.

O sr. Cunha Melo solicitou a constituição de uma Comissão Especial para, em nome do Senado, visitar o Presidente da República no Hospital dos Servidores do Estado. A Mesa deferiu o requerimento do parlamentar amazonense, indicando todos os líderes dos partidos representados no Monroe, a fim de constituirem a dita Comissão.

O sr. Daniel Krieger prestou esclarecimento sôbre o seu conhecimento com o conhecido vigarista argentino Mestre Cordero, que lhe havia procurado, em Pôrto Alegre, pedindo-lhe para assessorar juridicamente os seus negócios com o Govêrno do Rio Grande do Sul. Acrescentou o parlamentar gaúcho que na ocasião não desempenhava nenhum mandato eletivo e que não chegou a aceitar a proposta de Mestre Cordero.

O sr. Kerginaldo Cavalcanti fêz o necrológio do ex-deputado federal Daniel Carneiro, solicitando um voto de pesar (aprovado) pelo seu falecimento.

O sr. Apolônio Sales fêz apêlo ao Ministro da Viação para que conceda maiores recursos (navios) para o escoamento da safra de açúcar de Pernambuco.

O sr. Freitas Cavalcanti dirigiu-se à Câmara dos Deputados solicitando maior brevidade para aprovação do projeto de abertura de crédito para o pagamento de indenizações devidas aos proprietários dos imóveis atingidos pelas obras de atêrro do Pôrto de Penedo.

O sr. Nereu Ramos convocou o Congresso Nacional para, no dia 22 próximo, às 21 horas, apreciar o veto do Presidente da República ao projeto que dispõe sôbre a situa-

(Conclui na 5.ª pág.)

Não há razões para golpe -- declara deputado udenista

ASSEMBLÉIA FLUMINENSE

O deputado Adolfo Oliveira (UDN) manifestou-se, ontem, contrário às intensões dos golpistas, afirmando que o seu partido, desde as suas origens, sempre se caracterizou pelo antigolpismo e pela defesa dos postulados democráticos.

Acrescentou que, "não seria agora, depois de tanta luta pela legalidade, que a UDN iria adotar justamente o partido daqueles que querem, sem motivo algum, destruir a democracia", pois não há razões para golpes, uma vez que o povo acaba de escolher os seus futuros dirigentes dentro da maior tranquilidade possível.

DIVERSOS

Falaram, ontem, nas pequenas comunicações: o sr. Jaime Justo, que pleiteou a reabertura do restaurante do SAPS instalado no bairro de Cascatinha, em Petrópolis; o sr. Raul Travassos, para justificar um requerimento de pesar pelo falecimento do sr. Adelino Garcia Bastos, em Itaperuna; o sr. Pedro Gomes, para tecer considerações sôbre a reforma cambial proposta pelo presidente Café Filho e que se encontra no Congresso Nacional; o sr. Rubens Ferraz, para pretender maior assistência médica aos homens do campo por parte do Govêrno Federal; o sr. Rodrigues de Oliveira, que lamentou a exoneração do sr. Milton Camargo das funções de fiscal da Secretaria de Saúde, por imposição dos tubarões do leite e dos mercadinhos; o sr. Álvaro Caetano, para ler e comentar o discurso proferido pelo cel. Mamede no sepultamento do general Canrobert; e o sr. Hamilton Xavier, que deu conhecimento do telegrama de protesto que enviou ao cel. Mamede, cujo texto publicamos em outra parte desta fôlha.

ORÇAMENTO

Na ordem do dia foi apenas discutido o orçamento, que segundo o vice-presidente Adolfo Oliveira terá que permanecer na pauta enquanto existirem oradores para falar sôbre a matéria, determinando, também, a convocação de reuniões extraordinárias.

AUMENTO DOS DESEMBARGADORES

Na sessão extraordinária da última terça-feira foi aprovado, em discussão final, o projeto n. 344, que reestruturou os quadros do funcionalismo do Tribunal de Justiça. Em consequência, foram numentados os desembargadores em mais 5 mil cruzeiros mensais, perfazendo, agora, um total de 25 mil. Tiveram, assim, em menos de um ano, uma majoração de 9 mil cruzeiros mensais.

Aplausos unânimes do interior à Justiça Eleitoral

O ministro Luís Galotti, Presidente do Superior Tribunal Eleitoral, vem recebendo de todos os Estados telegramas e ofícios, portadores de moções de aplauso, solidariedade e confiança na Justiça Eleitoral.

Êsses pronunciamentos destacam, especialmente, a maneira exemplar com que a Justiça Eleitoral presidiu o grande pleito de 3 de outubro e apelam para que os candidatos legitimamente eleitos pelo povo sejam devidamente diplomados e empossados.

OS PRONUNCIAMENTOS

O Presidente do T. S E., recebeu do sr. Antonio Manoel de Araujo, em nome da Câmara Municipal de Feira de Santana, na Bahia, o seguinte ofício:

"Apraz-me levar ao conhecimento de V. Exa. que a CÂMARA DE VEREADORES de Feira de Santana aprovou MOÇÃO DE APLAUSO à Justiça Brasileira e particularmente a V. Exa. pela retidão e imparcialidade com que presidiu a grande pugna eleitoral.

Acreditamos que na honradez dos Tribunais se equilibram as instituições democráticas".

Também o sr. Julio Carlos Romeiro, Vice-Presidente em exercício da Câmara Municipal de Muricí, no Estado de Alagôas, enviou em nome da mesma Câmara, o seguinte ofício ao ministro Luiz Gallotti:

"Comunico a V. Exa. que a Câmara de Vereadores dêste Município, aprovando por unânimidade dos seus pares o requerimento do senhor vereador Germinio Ferreira da Silva, Presidente desta Casa, deliberou que se oficiasse a V. Exa. fazendo cumprir a vontode do povo brasileiro, diplomando e dando posse aos candidatos eleitos aos cargos de Presidente e Vice-Presidente da República".

Em outro ofício, o sr. Paschoal Mazzilli Netto, Presidente da Câmara Municipal de Caconde, Estado de São Paulo, se exprime nos seguintes têrmos:

"Senhor Presidente: Os Vereadores abaixo assinados apresentam à consideração da Casa, em caráter de urgência, a seguinte moção a ser encaminhada ao Superior Tribunal Eleitoral: "A Câmara Municipal de Caconde, fiel intérprete dos desejos democráticos do povo cacondense, vem expressar uma vez mais a sua confiança na Justiça Eleitoral do país e nas Fôrças Armadas, no tocante à posse dos legítimos mandatários do povo e repele tôdas as insinuações daqueles que se propõem a soluções extralegais, que violam os preceitos constitucionais e as tradições democráticas do povo brasileiro. Sala das Sessões, em 21 de outubro de 1955. aa) Emílio Tardelli, Valdemar Carlos de Souza, Constantino Abraão, Miguel Agenor Moreira, Antonio Alves Neto e Pascoal Mazzilli Neto".

Por sua vez, a Câmara Municipal de Montes Claros enviou ao DIARIO CARIOCA cópia da moção de aplauso à Justiça Eleitoral, aprovada, unanimemente. Diz a moção:

"A Câmara de Vereadores de Montes Claros, coerente com seus tradicionais princípios de fidelidade à causa democrática, sente o indeclinável dever de proclamar a mais formal repulsa às fórmulas desagregadoras e de desrespeito às leis vigentes do País, preconizados por uma minoria ínfima de brasileiros inconformados com uma derrota eleitoral que apenas seu total des-

DR. LAURC LANA

Doenças Internas — Radioscopia — Consultório: Av. Copacabana, 540 — Sala 203 — Diàriamente de 8 às 11 horas — Telefone: 57-7413 — Consultório: Largo São Francisco, 26- S. 413-14 — Diàriamente de 14 às 18 horas. Tel.: 43-3801

CUPIM?! use IMPREGNA-TOX

MARCA REGISTRADA

Com uma só e fácil aplicação seus móveis e quaisquer objetos de madeira ficarão de uma só vez e para sempre livres do cupim. — A venda, em várias embalagens, nas principais casas de artigos domésticos, lojas de ferragens, de tintas e de produtos agrícolas.

Distribuidores exclusivos ROCHA & CIA. — Filial, Rio Tel. 32-6744 — Av. 13 de Maio, 23 Grupo 534 — Telg. ROCHACIA.

Homenagens especiais da Câmara Federal à memória de Canrobert

Plenário da Câmara

A Câmara dos Deputados dedicou tôda a primeira parte da sua sessão de ontem à memória do general Canrobert Pereira da Costa, recentemente falecido.

Representantes de todos os partidos desfilaram pela tribuna exaltando as qualidades de militar e as virtudes de cidadão do ex-Ministro da Guerra e Chefe do Estado-Maior das Fôrças Armadas.

AUTORIDADES PRESENTES

A' homenagem compareceram numerosos militares, especialmente, do Exército, que lotaram os nichos laterais do recinto das sessões. No recinto, tomaram assento em poltronas especiais, o Brigadeiro Gervásio Duncan, atual chefe do Estado Maior das Fôrças Armadas, o Marechal Francisco Agra, cunhado do extinto e representante da família enlutada e os Almirantes Ernesto Araujo, diretor da Escola Superior de Guerra, Durval Reis e Vitor Mandaino.

MILITAR PERFEITO

O primeiro a usar da palavra foi o deputado Carlos Albuquerque que acentuou, logo de início, ser prematuro qualquer julgamento sôbre a extensão e a profundidade da perda que o país acabara de sofrer. "Mas estou certo de que — acentuou — amainados os ânimos e serenadas as paixões, todos hão de ratificar que Canrobert Pereira da Costa era um militar perfeito, um homem honesto, um cristão completo, um exemplar chefe de família. Os seus amigos, aquêles que o acompanharam durante trinta anos ou mais, repousam na mais absoluta certeza de que o veredicto da história ser-lhe-á inteiramente favorável".

Por sua vez, falando em nome do PSD, declarou o deputado Dioclécio Duarte:

"No Exército, ou na vida civil, Canrobert Pereira da Costa, na mais harmônica unificação das coisas, duas virtudes indispensáveis na existência do cidadão o na vida de um soldado: uma disciplina que não exprimia subserviência e uma tolerância que não significava covardia".

O terceiro orador foi o vice-líder da UDN, sr. Luís Garcia, seguindo-se na tribuna os srs. Manoel Novais (PR), Broca Filho (PSP), Luna Freire (PDC), Raul Pila (PL); Ponciano dos Santos (PRP) e Nelson Omegna (PTB).

SÚMULA DA SESSÃO

EXPEDIENTE:

— Presidente: Carlos Luz.

— Presentes: 45 deputados.

— Os srs. **Carlos Albuquerque, Dioclécio Duarte, Luís Garcia, Manoel Novais, Broca Filho, Luna Freire, Raul Pila, Ponciano dos Santos, Rogê Ferreira, Nelson Amegna, Drandt Ernani e Flores da Cunha** reverenciaram a memória do general Canrobert Pereira da Costa.

— O sr. **Carlos Luz**, em nome da Mesa, solidariza-se com as homenagens.

— O sr. **Flores da Cunha** exalta o espírito de renúncia da Princesa Margareth abdicando ao seu casamento com o coronel-aviador Peter Townsend, para manter as tradições da Comunidade Britânica e de sua religião

ORDEM DO DIA:

— Presidente: Carlos Luz.

— Presentes: 189 deputados.

— Votam-se as emendas ao Anexo do Orçamento relativo ao Ministério da Viação e Obras Públicas — Estradas de Ferro.

— E' constituída Comissão Especial Externa para visitar o Presidente da República que se acha internado no Hospital dos Servidores do Estado. A comissão será integrada de todos os líderes.

— Encerramento: 19 horas.

Caiu um veto de Café

O Congresso Nacional reuniu-se, ontem, à noite, para apreciar veto oposto pelo Presidente da República ao projeto de lei n.º 3.131, de 1953, que reajusta os proventos dos tesoureiros e ajudantes de tesoureiros inativos do Departamento de Correios e Telegrafos.

O veto foi rejeitado por 179 votos a 73, com 14 em branco. Falaram contra o veto o deputado Godoi Ilha e o senador Parsifal Barroso.

Protelam a votação do projeto para ajudar os interinos

CÂMARA MUNICIPAL

Há vários dias está sendo protelada a votação do projeto que fixa em 596 vagas os quadros do Curso Primário Supletivo da PDF para os quais, há cêrca de três anos, foi homologado o respectivo concurso.

O prazo de validade da habilitação, nesse concurso, termina dentro de poucos dias. Se a Câmara protelar, por mais tempo, a votação do projeto, irá prejudicar cêrca de 146 professôres habilitados nas referidas provas mas que ainda não foram nomeados.

TUMULTO

Ontem, quando o sr. Cotrim Neto discutia o projeto, defendendo substitutivo de sua autoria, houve tumulto e a sessão foi suspensa. Falando à reportagem, os candidatos habilitados apontaram o substitutivo como um trabalho destinado a aproveitar cêrca de 11 interinos que foram reprovados. A votação dêsse substitutivo vai dificultar a aprovação do projeto, que é oriundo de Mensagem, pondo em risco a validade da habilitação dos candidatos aprovados, prestes a se extinguir.

SÚMULA DA SESSÃO

Presidência do sr. Salomão Filho.

Todo o expediente, a requerimento do sr. Raul Brunini, foi dedicado à memória do general Canrobert Pereira da Costa. Faram representantes de vários partidos, inclusive o autor da homenagem que leu o discurso do coronel Mamede, pronunciado durante o enterramento do general.

ORDEM DO DIA

Presidência do sr. Salomão Filho.

Figurou na pauta o projeto que fixa o quadro de professores do Curso Primário Supletivo. O sr. Cotrim Neto discutiu a matéria, criticando parecer do sr. Nilo Romero. Este, aparteando o orador, provocou a suspensão da sessão por várias vêzes, até que foi levantada em definitivo.

LADEIRA DO CASTRO

A sra. Ligia Bastos requereu ao Prefeito providências no sentido de ser calçada a Ladeira do Castro, que liga o Largo do Guimarães, em Santa Teresa, à Rua do Riachuelo.

O Que Se Diz:

...QUE os almirantes Pena Botto e Salalino Coelho compareceram ontem, no fim da tarde, ambos à paisana e ambos envergando o palitó saco de côr cinza, ao gabinete do Ministro da Marinha, com quem conferenciaram...

●

...QUE a presença do comandante da Esquadra de Alto Mar e do Chefe do Estado Maior da Armada, nos trajes referidos, ao gabinete ministerial, causou surpresa, principalmente no que se refere ao almirante Pena Boto, que somente é visto envergando seu uniforme de almirante...

●

...QUE o governador Fernando Corrêa (UDN, Mato Grosso), cujo mandato expira no dia 31 de janeiro próximo, ao tomar conhecimento da vitória do seu adversário João Ponce de Arruda, mandou mensagem à Assembléia Legislativa, solicitando aumento para o funcionalismo público estadual...

●

...QUE o dito Fernando Corrêa, durante todo o período do seu govêrno, negou aumento ao funcionalismo matogrossense alegando o que o Tesouro Estadual não suportaria tal despesa...

●

...QUE agora, entretanto, para embaraçar a administração do seu sucessor, solicitou a concessão do ditento por cento dos vencimentos em vigor...

A MELHOR GARANTIA

Banco Financial do Brasil S. A.

Capital: Cr$ 30.000.000,00

RUA DO OUVIDOR N.º 69

CONTA CORRENTE POPULAR

Consultem nossas taxas

DR. PEDRO DE ALBUQUERQUE

DOENÇAS SEXUAIS E URINÁRIAS

R. Buenos Aires, 80 — 7.º

Agência-Volante à disposição da Cidade

Como a população poderá solicitar a presença da nova dependência da Caixa Econômica Federal

Já foi entregue à população a primeira agência-volante da Caixa Econômica Federal do Rio de Janeiro, montada em veículo especial, com todos os requisitos para operar nas mesmas condições das demais agências, abrindo cadernetas, pagando e recebendo depósitos.

A Caixa Econômica está escolhendo os pontos de estacionamento permanente da agência-volante nos bairros, de preferência os mais distantes das atuais agências.

A presença da agência-volante também poderá ser solicitada pelo telefone 42-4582, do Serviço de Difusão da Economia, na Avenida Treze de Maio, 23-B, sobreloja.

Os pedidos deverão ser feitos para atender a interêsses de núcleos residenciais, escolas, oficinas, quartéis, fábricas, e outros centros de atividade.

A pessoa que formular o pedido deverá identificar-se e dar o número do telefone de onde estiver falando para comprovação da chamada.

BANCO COMERCIAL E INDUSTRIAL DO BRASIL S. A.

Fundado em 1937 — Sede própria

RUA DA ASSEMBLÉIA, 51-A — esq. Quitanda — Rio

Tel. 32-6524 — 32-6745 — 42-2854

ADMINISTRAÇÃO

EMIR DIAS FRANCO — ABRAHÃO DRUBSCKY

JOSÉ C. DOLABELLA — DOMINGOS FONSECA

JOSÉ LADEIRA DE ALMEIDA

Resumo do Balancete em 31 de outubro de 1955

ATIVO		PASSIVO	
Caixa e Bco. do Brasil	43.337.502,20	Capital e Reservas	10.755.142,00
Empréstimos	63.235.355,00	Depósitos	103.757.449,70
Imóveis	8.471.101,50	Redescontos	—,—
Diversas Contas	2.632.055,20	Diversas Contas	3.163.422,20
Contas de Compensação	12.608.217,30	Contas de Compensação	12.608.217,30
Soma	130.284.231,20	Soma	130.284.231,20

* * * HORÁRIO SEM INTERRUPÇÃO DE 9 ÀS 18 HORAS * * *

PROLONGUE A VIDA DE SUA CANETA-TINTEIRO!

Parker **Quink**

a única tinta que contém

solv-x

Tintas de qualidade inferior podem estragar uma boa caneta. É aconselhável usar sempre Parker Quink. Sòmente Quink contém *solv-x*, que elimina os sedimentos prejudiciais, previne a corrosão e mantém a sua caneta limpa e livre para o fluxo da tinta. Seis lindas côres.

Preços:
2 onças: Cr$ 18,00
32 onças: Cr$ 120,00

Representantes exclusivos para todo o Brasil
COSTA, PORTELA & CIA.
Av. Presidente Vargas, 435-8.º andar - Rio de Janeiro

8.016-P

A passeio ou a Negócios

Seu transporte são os ônibus da **AUTO VIAÇÃO 1001 L.TDA**

CONFORTO E SEGURANÇA

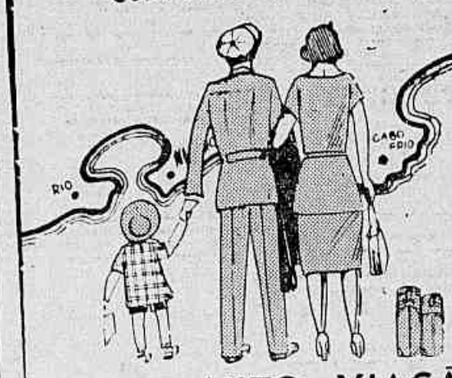

PARTIDAS DO RIO e de NITERÓI PARA

Mauá (E. do Rio) — Maricá — Saquarema — Araruama — São Pedro da Aldeia — Cabo Frio — Arraial do Cabo — Macaé — Campos —

AUTO VIAÇÃO 1001 L.TDA

PASSAGENS E INFORMAÇÕES

RIO
ESTAÇÃO MARIANO PROCÓPIO
Praça Mauá

NITERÓI
ESTAÇÃO RODOVIÁRIA
Praça Fonseca Ramos

O RIO PRECISA COMER!

SEJA PROPRIETÁRIO NA

"ZONA DE ABASTECIMENTO DA CIDADE"

e forneça alimentos para os cariocas!

Um dos melhores negócios da atualidade é fornecer alimentos para a população da capital

São perto de 3 milhões de habitantes que consomem todos os gêneros produzidos nos arredores da cidade.

V. mesmo não sendo agricultor, pode ganhar muito dinheiro abastecendo o Rio de alimentos. Basta V. ser dono da terra maravilhosa do **Parque Nossa Senhora da Ajuda...**

Decida-se agora pelo melhor negócio da atualidade! Seja proprietário na "Zona de Abastecimento da Cidade"!

Marque imediatamente seu lugar para a próxima excursão

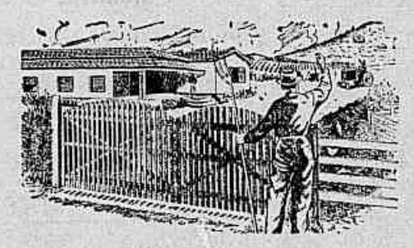

Estas são as vantagens imediatas oferecidas pelo Parque N. S. da Ajuda:

- ★ *Sítios de 2, 5, 10 mil metros quadrados*
- ★ *18 quilômetros de ruas abertas*
- ★ *Hôrto florestal para a distribuição gratuita de mudas, sementes etc.*
- ★ *Terra fertilíssima para culturas diversas*
- ★ *Clima ideal para criação*
- ★ *Rio navegável e com ótimo pescado*
- ★ *Caça abundante*
- ★ *Cooperativa agrícola.*

CONDUÇÃO

Do Rio: Em ônibus e lotações até Magé. De Magé ao loteamento, linhas regulares de transporte, já em funcionamento.

De Niterói: Em ônibus para Magé pela estrada de Contorno, saltando na entrada do loteamento.

De Magé: por linhas regulares de transporte até dentro do loteamento.

TRANSPORTE

Ferroviário: Pela Leopoldina, desde B. de Mauá à estação de Sernambetiba.

Marítimo: De lancha, rebocador ou canôa, para Paquetá, Niterói ou Rio, do pôrto fluvial dentro do loteamento.

Parque Nossa Senhora da Ajuda

- a Zona de Abastecimento da Cidade!

Informações e Vendas:

MERCANTIL RIO DE JANEIRO S.A.

Av. Rio Branco, 120 - 12.º, S/ 1220 - Tel. 52-5172

Preços desde 8.00 o metro quadrado e grande facilidade de pagamento!

Diario Carioca

Diretor Presidente Horácio de Carvalho Júnior
Diretor Redator Chefe. Danton Jobim

Fundado em 17 de julho de 1928

RIO DE JANEIRO, 4 DE NOVEMBRO DE 1955

A nossa opinião

Pela legalidade

Enquanto um coronel do Exército, apontado insistentemente como adversário do processo democrático, agride os partidos e as instituições vigentes num discurso extemporâneo, pronunciado à beira do túmulo de um ilustre chefe militar, que morreu cercado do respeito e do carinho dos seus compatriotas, o brigadeiro Alves Sêco, interpelado pela reportagem, em Belém do Pará, exprimiu pontos de vista pessoais inteiramente concordantes com os interêsses do regime e a defesa da legalidade.

O brigadeiro Sêco, compreendendo os limites que lhe são impostos pela disciplina militar, frisou o caráter pessoal das suas declarações, coisa que de resto se fazia desnecessário pois o que disse foi coisa adequada à sua posição e às suas responsabilidades. Na verdade limitou-se êle a, perguntado, responder que entende que a vontade soberana do povo expressa nas urnas deve ser respeitada, isto é, os eleitos devem ser empossados. E a acrescentar que as restrições que porventura possam surgir sòmente a Justiça Eleitoral tem idoneidade para apreciá-las.

Ora, de uma autoridade qualquer, civil ou militar, de um cidadão com responsabilidades num regime democrático, não se pode esperar outra linha de pensamento e outra conduta que não sejam as expressas pelo ilustre brigadeiro Alves Sêco e se ressaltamos o teor e o espírito dessas declarações de respeito à legalidade é tão sòmente porque as circunstâncias políticas, geradas pela propaganda golpista e os germes de indisciplina que repontam aqui e ali na classe militar, recomendam que se ponha em relêvo e se destaque tôda e qualquer manifestação de respeito à ordem, de submissão aos quadros legais, que a todos, indistintamente, civis e militares, cabe respeitar e por êles lutar.

O brigadeiro Alves Sêco, estamos certos, exprimiu, nas suas afirmações, os pontos de vista dominantes no comando das três armas, pois essa é a linha tradicional de conduta dos nossos chefes militares, essa a norma invariável que os inspirou em todo o curso da história republicana. A decidida atuação do general Henrique Teixeira Lott, nos episódios recentes, em que resistiu à pressão que se fêz junto a êle para transformar o Ministério da Guerra em instrumento de coação política, é de molde a nos dar plena tranquilidade quanto à continuidade da orientação histórica das nossas Fôrças Armadas na defesa das instituições.

Pronunciamentos como o do brigadeiro Alves Sêco, um chefe de prestígio efetivo na sua corporação, constituem fatores positivos dentro da preparação do nosso comando militar para resistir à exploração e à pressão dos golpistas de todos os naipes, paisanos ou fardados.

Exploração torpe

OS golpistas impenitentes, com o intuito de impressionar a opinião pública do país, estão agora explorando a memória do eminente general Canrobert, falecido há poucos dias. Sem nenhum respeito ao nome de um morto ilustre, resolveram fazer do seu cadáver, uma bandeira de explorações e mistificações que não pode contar com o apoio do povo brasileiro.

O objetivo dêsses golpistas é arrastar as Fôrças Armadas a uma aventura desastrosa, como se os nossos militares fôssem um bando de inconscientes e capazes de levantar suas armas contra a legalidade e contra o regime, para atender às suas ambições e consolar o amargor da derrota eleitoral.

A "batalha judiciária" que êles prometem desencadear para apurar fraudes no pleito de 3 de outubro e a ridícula alegação da nulidade dos votos dos comunistas já não é suficiente para êles. O que pretendem é a baderna. O que pretendem é a desordem. O que pretendem é o derramamento do sangue dos brasileiros. O que pretendem é o ódio, o furor, a desagregação da família humana dêste país.

Deixem os golpistas na santa paz de Deus a memória do general Canrobert e cuidem de outra vida. O Brasil precisa hoje, mais do que nunca, de ordem, de paz, de compreensão e de trabalho. A exploração do nome do general é torpe e inoportuna.

Liberdade de imprensa

O sr. Herbert Moses, Presidente da Associação Brasileira de Imprensa, encontra-se em Nova Orleans (USA) participando da reunião anual da Sociedade Interamericana de Imprensa. De lá, enviou uma Mensagem a todos os jornalistas do Continente, em que focaliza as ameaças que, dia a dia, pesam sôbre a liberdade de imprensa.

O Presidente da ABI externa sua preocupação constante em tôrno da matéria, pois, de fato, as violações daquela liberdade vêm assumindo proporções alarmantes em vários países dêste hemisfério. "Para citar apenas exemplos mais gritantes — diz o sr. Moses — sem contudo dar maior valor às violências de menor repercussão basta citar a situação irregular em que se debate "La Prensa", antigo orgulho da imprensa universal e as violências de que, entre outros jornais, foi alvo "El Tiempo" na Colômbia".

O caso de "La Prensa" está ainda para ser resolvido pelo Govêrno revolucionário de Buenos Aires, causando estranheza a demora em restituir o grande jornal aos seus legítimos donos, roubados que foram êles pela nefanda ditadura Perón. Quanto a "El Tiempo" e outros órgãos da Colômbia, vimos, há poucos dias, o gesto digno do embaixador colombiano no Brasil, demitindo-se do cargo por não ser solidário com o asfixiamento da liberdade em sua pátria.

O sr. Moses, em nome da ABI, "julga que devem ser intensificadas as campanhas profissionais e populares contra os que fazem da asfixia do pensamento uma condição do Poder". Infelizmente, na América ainda existe êsse Poder de massacre do pensamento e da crítica. Mas êsse Poder é o que se exorbita na prática da autoridade, o que receia a crítica, o que teme a verdade. A luta contra êsse Poder tem de ser mantida pela própria imprensa em todos os cantos do mundo, porque a liberdade de pensamento não é um favor dos governos em assegurá-la, mas um dever de sustentá-la em tôda a sua plenitude.

Obras urgentes e úteis

A Prefeitura está realizando algumas obras úteis e urgentes. A mais importante de tôdas é a captação do Rio Guandu. Com essa nova adutora vai acabar o drama da falta dágua na metrópole. Divulga-se que até o fim do atual período governamental os serviços estarão concluídos.

Em seguida, temos a abertura do túnel R. Comprido-Lagoa Rodrigo de Freitas e alargamento e pavimentação do Catumbi-Laranjeiras. Em ordem de interêsse vem, logo após a Avenida Perimetral, ligando a Beira-Mar à Praça Mauá.

Numerosos outros trabalhos de urbanização, tais como pavimentação e retificação de ruas, realizam-se pelos diversos bairros e subúrbios do Distrito Federal. Assim, a Municipalidade enfrenta a questão do tráfego urbano, eliminando os centros de estrangulamento do trânsito. Da zona Norte se passará à Sul sem necessidade de atravessar as gargantas da Lapa e da Avenida Rio Branco.

São realizações há muito reclamadas pela cidade. Faltava, porém, um prefeito com espírito prático, capaz de seguir uma linha de prioridade.

E, ao lado dessas obras, convém citar a continuação do desmonte do Morro de Santo Antônio, que virá oferecer nova fisionomia ao centro da cidade, tornando-o mais belo, e facilitando a circulação de veículos e pedestres na área de maior movimento da capital do país.

O POVO NÃO MAIS AS ESCUTA

NELSON FIRMO

A NAÇÃO continua sobressaltada por políticos, jornalistas e alguns militares sem espírito público.

Sobressaltada e profundamente decepcionada pelo absurdo conteudo de suas arengas, pela irresponsabilidade com que falam e escrevem sôbre o momento político, negando uma evidência facilmente constatada pelo mais obscuro observador de nossa realidade.

Tivemos, como viram todos os brasileiros, uma das mais memoráveis e educadas campanhas políticas, cada candidato, mesmo o sr. Ademar de Barros, se comportando democràticamente, numa obstinada caça ao voto do eleitor, todos procurando obtê-lo atraves de uma pregação e de uma propaganda salutares à existência e sobrevivência do próprio regime.

O presidente Café Filho, que a princípio quis intervir, recuou em tempo e presidiu ás eleições com a isenção de um magistrado.

Campanha e eleições transcorreram calmas, sob um clima do maior respeito à vontade e direitos do eleitor.

Este votou, certo ou errado, como bem quis e entendeu.

Apenas li e ouvi dizer que se registraram em Sergipe algumas violenciazinhas policiais. Mas sucede que quem governa Sergipe é o udenista Leandro Maciel, de sorte que o fato tira aos líderes e jornalistas udeno-golpistas a autoridade para atribuirem às forças partidárias vitoriosas no último pleito qualquer parcela de fraude ou coação suficiente para modificar os seus resultados. E quando êles impugnaram a votação dos eleitores comunistas, que ninguém pode afirmar em qual ou quais dos candidatos êles realmente votaram, uma vez que o voto é secreto, numa *conta de chegar* já magistralmente fixada e arrazoada pelo Partido Socialista Brasileiro, esquecem que todos os udenistas (todos os quase todos) que subiram ao poder ou que a êste procuraram chegar, mesmo os católicos, aceitaram votos de comunistas. E nem os poderiam recusar.

Não digo que assinassem acôrdos, que firmassem pactos, que lhes prometessem traições à democracia, pois a tanto não avanço nem a nenhum deles julgo capaz disso.

Na campanha pela sucessão do sr. Etelvino Lins, em 1954, da qual participei, sendo candidatos João Cleofas e o general Cordeiro de Farias, os comunistas preferiram votar no primeiro, católico praticante e usineiro, sem que para isso houvesse qualquer acôrdo. Mas o governador Etelvino Lins e a suja imprensa que o apoiava, moveram abjeta e mentirosa campanha contra Cleofas, que não cera um passo para merecer o apoio comunista, não podendo, porém, como ocorreu com o presidente Juscelino Kubitschek, e o mesmo teve a coragem de afirmar o ilustre general Juarez Távora, recusar o voto de ninguém, fosse comunista, integralista, monarquista, etc.

Mas se a campanha de Etelvino Lins evitou desgraçadamente que Pernambuco tivesse um grande governador na pessôa do udenista João Cleofas, líder corajoso e lúcido, que tinha sido um grande ministro de Vargas, o mesmo não sucederia quanto ao problema da sucessão presidencial. De tanto já explorado o assunto do apoio comunista (*não esqueçamos nunca qué a lei os obriga a votar*) os resultados das urnas indicam que o povo despreza e condena os que a êles se agarram visando arrancar-lhe o direito de eleger aquele que melhor soube ventilar, debater e esclarecer os seus problemas, prometendo-lhe as soluções adequadas.

Faz pena, pois, ver Aliomar Baleeiro e Rafael Corrêa de Oliveira destruindo, pela inconcebivel defesa de teses golpistas e substancialmente antidemocráticas, todo um agitado e esplêndido passado de lutas pela democracia é pelo voto livre. E foi absolutamente livre o voto no último pleito.

Querer-se que numa democracia (que democracia então seria essa ?) se peça e se exija do eleitor atestado de ideologia, para saber, assim, quais as suas idéias políticas, e por êsse processo nazi-fascista proibir os votos dos comunistas, é o mesmo que empurrar violentamente o Brasil para um regime onde as liberdades populares são brutalmente esmagadas.

E' o que absurdamente querem Aliomar Baleeiro e Rafael Corrêa, êste meu velho amigo e confrade, antigo e espantoso batalhador pelo direito de sermos um povo livre.

Ambos estão agora sob a influência de um demônio totalitário. Mas a Nação não mais os escuta.

A OPINIÃO DO LEITOR

Contra o golpe, para o Brasil continuar

DO leitor paulista José M. Vaz Borges: "O Brasil por certo não suportará o espetáculo de uma comédia eleitoral, em que os derrotados de hoje, não tendo a hombridade de reconhecer uma derrota eleitoral, não tendo a dignidade necessária para no momento culminante da vitória do adversário, não tiveram a coragem moral de levantar o braço do legítimo vencedor da luta.

E não podendo dominar a repugnância que lhes causou a livre escolha do povo brasileiro, preferem lançar a desordem e a confusão em nosso país, procurando proporcionar um clima de agitações, intrigas e descalabros, na ânsia incontida de desmoralizar homens dos mais ilustres, e ideais dos mais puros.

A atmosfera fúnebre, que um oportunismo sem entranhas, de círios na mão, procura criar para o nosso regime, nós a desfaremos com as rajadas salubres de uma campanha patriótica, que nada arrefecera.

Nós aspiramos a ordem, mas a ordem moral, a ordem estável, a ordem que significa tranquilidade nos espíritos e esquecimento de todos os sofrimentos dos últimos anos. Para alcançar essa ordem e encerrar o ciclo das revoluções, temos apenas de defender com ardor o que elas nos trouxeram de bom, e procurar modificar o que for de mau.

O medo não resguarda ninguem.

Uma prudência excessiva contribui muitas vezes para atrair os males que se temem. Não aceitamos portanto, não estamos de acôrdo com a pregação revolucionária, não queremos ver o nosso Brasil na ilegalidade, devemos, isso sim, protestar veementemente contra os desmandos do sr. Carlos Lacerda e o seu grupo da lanterna (hoje apagada), é chegado o momento do povo brasileiro fazer-se ouvir, e bem alto, para que os reacionários se apercebam de que o povo está vigilante na defesa da nossa democracia e que, jamais, se deixará ludibriar, recebam o veredicto das urnas como o justo prêmio a que fazem jús, não se conquistam votos com calunias e difamações e sim com a verdade, com programas.

Abominamos os partidários das soluções extralegais, cujo epilogo seria forçosamente uma nova guerra civil.

Figuras proeminentes, partidárias de uma revolução feita para destruir a soberania da vontade popular, ficis ao princípio de alcançar o poder a qualquer prêço, mesmo com o sacrifício de milhares de vidas de brasileiros, sofreram rudes golpes, que demonstram ao brasileiro a campanha de misérias com que se queriam embair a bôa fé do nosso povo.

O povo por certo estaria hoje amargando, obrigado, neste caso, a uma irrestrita submissão à fôrça da mentira e da calúnia, e hoje que as mentiras e falsificações vão, uma a uma, sendo desmascaradas, resta-nos a satisfação de na medida de nossas fôrças e convicções ter acreditado e trabalhado na divulgação da verdade e contribuido com parcela mínima, mas sobretudo sincera, para a vitória de Juscelino e João Goulart, que foi a vitória da verdade sobre o sindicato da calúnia, a vitória da nossa democracia. E para que o Brasil continue, vamos trabalhar meus senhores".

Imposto Predial

Do leitor Tiago de Assunção: "Fui há dias procurado em meu escritório por um pequeno proprietário em estado de verdadeiro desespero. O pobre coitado representante anônimo de uma grande falange em idêntica e crítica situação narrou-me a sua desdita. Em virtude de dificuldades cada vez maiores do custo de vida com inúmeros problemas de chefe de numerosa família, viu-se impossibilitado de pagar à Prefeitura o imposto predial de sua modesta casa dentro dos prazos para tal estipulados. Sem que nada melhorasse no panorama de sua vida, e nan de todos em geral, vê-se agora compelido pela Municipalidade a pagar aquele imposto com um acréscimo de 30% de multa. Ora sr. redator, por ocasião do Govêrno Municipal do Prefeito Philadelfo de Azevedo, o ilustre Ministro do Supremo Tribunal Federal houve por bem o mesmo após uma memorável campanha pela Imprensa tornar sem efeito tão extorsiva taxa, fixando-a definitivamente nos moldes da que sempre cobrou o Govêrno Federal, isto é 10% seja qual fôr o tempo decorrido e com a qual segue para executivo em caso de inadimplemento.

Teve por base de suas considerações para tal decisão o consciente e saudoso ministro que a multa não é um castigo para o proprietário que evidentemente não paga o imposto na época devida por impossibilidade material, não sendo humano e justo condená-lo a pagar cada vez com mais sacrifício cada período sucessivo de tempo que transcorre.

E' admissivel como faz a União cobrar os 10% de demora naturalmente necessários para ressarcir-se das despesas que ela acarreta, mas daí em diante é arrancar do proprietário o lar que construiu quase sempre com dificuldades e com compromissos a solver.

Assim sendo urge que o sr. prefeito Alim Pedro tão compreendedor dos problemas que afligem a vida do carioca, assoberbado já de tantas preocupações imite o gesto daquele seu insigne antecessor pondo por terra essa iniqua taxa de 30% de multa impeditiva no momento de solverem seus compromissos milhares de proprietários com evidente prejuizo para os cofres municipais".

História de Margaret e Townsend

Edouard Dillon

LONDRES — O destino que hoje separa a Princêsa Margaret e o coronel Townsend os tinha reunido pela primeira vez há mais de onze anos, em 16 de março de 1944.

Naquêle dia, o coronel Townsend assumiu oficialmente suas funções na Côrte de Georges VI, o Rei apresentou-lhe suas duas filhas, uma das quais a Princêsa Margaret que tinha então treze anos.

Para ela, Townsend, o brilhante aviador que abateu, no ceu da Inglaterra ameaçada, onze aviões inimigos, é um herói. Essa admiração transformou-se durante os anos que seguiram num sentimento mais profundo.

Porém, em 1953, as relações sentimentais da Princêsa e do aviador foram descobertas. No último momento, Townsend foi retirado do séquito oficial da Rainha-Mãe e da Princêsa Margaret, que partiram em excursão à Rodesia.

A Princêsa aceita pôr a prova seu amor durante dois anos, mas não prevê que a separação possa ser total. No entanto, em 2 de julho de 1953, enquanto ela se acha na Africa, Townsend é enviado repentinamente a Bruxelas como adido do ar. Quando Margaret soube a notícia, foi preciso chamar um médico.

Dois anos depois, em 13 de outubro passado, após dois anos de separação, Townsend e Margaret encontraram-se.

Townsend chegou na véspera de Bruxelas. Na mesma manhã a Princêsa regressou da Escóssia. À noite, Townsend vai a Clarence House Durante algum tempo ela o viu quase todos os dias. Últimos, preciosos dias em que passam algumas horas juntos. Dias também de hesitação dramática entre o amor e o dever. Termina vencendo o dever.

Após um último fim de semana em Uckfield House, a Princêsa encontrou-se com Townsend pela última vez, ontem à tarde, em Clarence House, onde passaram mais de duas horas antes de separarem-se para sempre. (AFP).

Almanaque Melhoramentos

Já se encontra à venda o "Almanaque n. 3" das Edições Melhoramentos. Está uma verdadeira jóia literária essa publicação, destinada especialmente à juventude brasileira, com um texto variado, tratando de assuntos culturais e literários, sem prejuízo da parte educativa, com histórias e ensinamentos úteis. Caprichosamente paginado, com gravuras e desenhos em grande estilo, papel magnífico, êsse número do Almanaque Melhoramentos é um primor que a juventude deve ler.

EFEMÉRIDES

4 DE NOVEMBRO

1649 — Parte de Portugal a primeira frota da Companhia Geral do Comércio do Brasil.

1796 — Carta Régia da rainha d. Maria I, dirigida a Francisco de Sousa Coutinho, Governador Geral e capitão-general do Pará, ordenando o estabelecimento, em Belém, de um Jardim Botânico.

1864 — Nasce, em Sergipe, José Maria Moreira Guimarães.

1867 — Morre, no Paraguai, Francisco Carneiro de Campos.

1897 — Nasce, no Rio de Janeiro, Oscar Lorenzo Fernandez.

1928 — Morre, no Rio de Janeiro, o jornalista e escritor Jackson de Figueiredo.

Ciência ao alcance de todos

ORIGEM DOS MUNDOS

A origem do Universo foi sempre um problema que seduziu a imaginação humana. Seria um ato singular de criação, num passado remoto? Estaria em evolução ou caminha para a destruição?

O homem, desde que se entende como tal, procura compreender o Universo que o cerca. E' uma indagação capital que sempre fêz a si mesmo.

A Terra, o Sol e a Lua eram as partes fundamentais do Universo nas civilizações antigas, assinalando-se as mais extravagantes noções, como por exemplo, a dos hebreus, que dividiam o Universo em três zonas ou andares, ocupando o médio a Terra, suportando, por meio de suas mais altas montanhas, o Céu; o andar inferior era ocupado pelos Oceanos.

Para o homem antigo, a Terra se encontrava imóvel no centro do Universo (sistema geocêntrico), enquanto que todos os outros corpos celestes se moviam à sua roda. Acreditava-se, então, estarem as estrelas prêsas à uma esfera de cristal. Saturno era o mais longínquo dos planêtas conhecidos. Durante milênios foi esta a idéia dominante.

Copérnico, no século XV, porém, ensinou ser a verdade bem diversa e muito menos complexa. Era a Terra, ao contrário do que se vinha supondo até então, e não o Sol, que se movia no Infinito. Mostrou, também, que o nosso planeta se movia em tôrno de seu eixo, no espaço de um dia, e que o Céu era fixo, imóvel.

Como tudo aquilo que o genial sábio polonês havia provado em sua teoria sôbre o mecanismo celeste não dava margem a que permanecessem de pé uma só das antigas concepções astronômicas, os sábios, livres das idéias dominantes nas religiões, as quais apregoavam soluções mais à vontade, para a questão da origem e formação do nosso sistema, datando daí o aparecimento de hipóteses cosmogônicas apoiadas em sistemas filosóficos.

AS hipóteses cosmogônicas podem ser enquadradas em 3 grupos: 1.º — Hipóteses dualistas, baseadas na ação recíproca das entidades cósmicas; 2.º — Hipóteses monistas, baseadas na evolução lenta de um sistema inicial; 3.º — Hipóteses meteóricas, tendo para ponto de partida, elementos infimais de pequenez infinitesimal e extraordinàriamente numerosos, espécies de átomos cósmicos, desordenados, e que, sob formas diversas de concentração e sob a influência de choques, originaram o Mundo.

Descartes (1644) foi, digamos, assim, o pioneiro das doutrinas genéticas do Universo. E, das teorias que vieram depois da sua a mais célebre é a de Laplace, Pierre Laplace (1796). Para êste último, "os atuais planetas constituiam, a princípio, uma descomunal massa incandescente, semelhante à nebulosas que ainda hoje observamos, e que girava sôbre si mesma de forma muito vagarosa; com o estriamento de suas camadas exteriores e a aceleração de seu movimento, vieram a sair dela verdadeiros anéis que, fragmentando-se depois, não deixaram de girar em tôrno do núcleo incandescente que restou da primitiva e enorme nebulosa". Tal núcleo seria, hoje, o nosso Sol, enquanto que os fragmentos dos antigos anéis teriam constituido os atuais planetas.

ATUALMENTE, porém, em face de recentes descobertas, os cientistas são levados, de certa forma, a desprezar as antigas teorias reinantes sôbre a gênesis da terra e encarar a questão sob outro aspecto.

Durante muito tempo acreditou-se que um vazio enorme reinava além-atmosfera. Hoje, contudo, sabe-se que tal teoria é errônea. A presença de estrêlas errantes prova que o espaço interplanetário é sulcado por inúmeros fragmentos de matérias diferentes, algumas metálicas, outras pétreas, umas do tamanho de uma cabeça de alfinête, outras pesando toneladas e toneladas.

De permeio com as estrêlas que reluzem na abóboda celeste, os astrônomos descobriram regiões sombrias que não emitem nenhuma luminosidade. Nós as distinguimos na resplandecente Via-Láctea. Na verdade, êstes espaços parecem mascarar a luz das estrêlas que estão situadas atrás delas. Tratam-se, isto sim, de massas frias de gás e de poeira ainda não condensadas em estrêlas luminosas.

Êstes fatos permitem encarar a gênesis da terra, dos outros planetas e do sol segundo concepção inteiramente nova.

Durante muito tempo, acreditou-se que a formação do sol era anterior à dos planetas, contudo, recentes pesquisas astronômicas e químicas revelaram que a Terra e o Sol são da mesma idade.

O estudo dos oceanos, das rochas e, mais particularmente, das matérias radioativas do sol, indica que a solidificação da crosta terrestre remonta a mais ou menos 3 bilhões de anos. Por outro lado, investigações de maior envergadura provam que o astro-rei é igualmente possuidor de uma idade que atinge a casa dos três bilhões de anos. Neste caso, como poderia ser a Terra filha do Sol ?

Vários astrônomos hoje estão convencidos de que o sol e os planetas foram formados numa mesma época e por um mesmo processo: a condensação da matéria contida nas nuvens sombrias. Uma parte desta matéria, que corresponderia a sua quase totalidade, se apresentaria sob a forma de átomos isolados e o resto sob forma de partículas muito mais pequenas do que o mais pequeno dos átomos. Êstes minúsculos fragmentos se deslocariam sob a pressão da própria luminosidade reinante. As estrêlas iluminariam estas nuvens de todos os lados, porém, as faces das partículas que estão voltadas para o âmago das nuvens permaneceriam na escuridão. Seriam sòmente as faces voltadas para a luz que receberiam a pressão da mesma, de sorte que, em definitivo, a luz impeliria as pequenas partículas umas contra as outras, as quais, quando atingissem um determinado tamanho, começariam a se

(Conclue na pág. 11)

O Dia Astrológico

HOJE, 4 — Favorável para fazer experiências científicas, pedir favores, contratar casamento. À tarde pode iniciar viagens.

ACONTECERÁ HOJE AO LEITOR:

Seguem-se as possibilidades felizes ou não de hoje, com horas e números promissores para os leitores, nascidos em quaisquer dia, mês e ano nos períodos abaixo:

PARA OS NASCIDOS:

ENTRE 22 DE DEZEMBRO E 20 DE JANEIRO
Melancolia, contradição e pesadelos lúgubres. Desavenças com parentes e amigos. 16, 23 e 24; 61, 32 e 38 (horas e números).

ENTRE 21 DE JANEIRO E 18 DE FEVEREIRO
Favores negócios bem sucedidos e lucros inesperados. 1, 5 e 23; 10, 23 e 40 (horas e números).

ENTRE 19 DE FEVEREIRO E 20 DE MARÇO
Espirito confuso; contrariedades e rusgas domésticas. 2, 6 e 8; 20, 60 e 80 (horas e números).

ENTRE 21 DE MARÇO E 20 DE ABRIL
Sucesso, lucros e novas relações de amizade. 3, 5 e 7; 30, 5 e 70 (horas e números).

ENTRE 21 DE ABRIL E 20 DE MAIO
Desfavorabilidades pela manhã; a tarde será promissora. 13, 22 e 34; 40, 58 e 60 (horas e números).

ENTRE 21 DE MAIO E 20 DE JUNHO
Duras tarefas e desarmonia no lar. 11, 4 e 12; 5, 14 e 23 (horas e números).

ENTRE 21 DE JUNHO E 22 DE JULHO
Dificuldades, obstáculos e insucesso. 9, 11 e 18; 66, 77 e 86 (horas e números).

ENTRE 23 DE JULHO E 22 DE AGÔSTO
Satisfação, lucro e novos negócios. 5, 14 e 26; 95, 104 e 320 (horas e números)

ENTRE 21 DE AGÔSTO E 22 DE SETEMBRO
Teimosia, habilidade e novas realizações. 7, 15 e 19; 9, 18 e 27 (horas e números).

ENTRE 23 DE SETEMBRO E 22 DE OUTUBRO
Possibilidades de bons negócios em transportes e compras de móveis. 10, 11 e 12; 19, 20 e 21 (horas e números).

ENTRE 23 DE OUTUBRO E 23 DE NOVEMBRO
Ansiedade, perigo pela manhã; a tarde haverá transformações com grande melhoria. 17, 18 e 21; 80, 81 e 93 (horas e números.

ENTRE 23 DE NOVEMBRO E 21 DE DEZEMBRO
Lucros e ambição desmedida. A tarde será feliz com encontros amorosos. 7, 15 e 23; 32, 41 e 50 (horas e números).

MIRAKOFF

Progressos da medicina

DR. M. SANTOS SILVA

(I)

DOENÇA DE PARKINSON

NOVA IORQUE, 19 de outubro de 1955 — Segundo mostra Lewis J. Roshay, Presbyterian Medical Center de Nova Iorque, na exposição que preparou para a quinzena destinada ao estudo do envelhecimento, assunto da vigésima oitava reunião de medicina de Nova Iorque, depois dos 65 anos de idade, um indivíduo em cada vinte apresentará, mais cedo ou mais tarde, sintomas da doença de Parkinson. Essa doença se caracteriza por tremor mais ou menos intenso, principalmente das extremidades, e enrijecimento progressivo. O doente do mal de Parkinson adiantado adquire fisionomia peculiar, faltando-lhe mímica facial (fisionomia de esfinge), e tem os dedos das mãos em contínuo movimento como quem faz pílulas. Quando aparece dificuldade de movimentação, o paciente erradamente se retrai, favorecendo assim o desenvolvimento da doença que pode chegar a imobilizá-lo inteiramente sem modificar todavia o tremor (paralisia agitante). Essa fase da doença pode ser evitada se o doente, desde o início, é esclarecido sôbre a natureza de sua doença e convenientemente encorajado. De modo geral, a parte mais importante do tratamento da doença de Parkinson, que vem a ser a movimentação, o exercício muscular assíduo através dos anos, é descurada. "A água que corre não congela" pode ser dito também que "o músculo em movimento não enrijece". O doente de mal de Parkinson não se deve sentir perdido. Primeiro, porque depende **principalmente** de sua própria atitude diante da doença, de sua perseverança, o bom êxito do tratamento. Segundo, porque se acredita que essa doença protege contra o câncer e contra as doenças cardíacas. Terceiro, porque grandes esforços estão sendo feitos no sentido do desenvolvimento de novas drogas capazes de beneficiá-lo. Nos últimos meses apareceram pelo menos 3 novos medicamentos: Pagitane – Cogentina e Parsidol, êste último útil principalmente em relação ao tremor, enquanto que a Cogentina age contra a rigidez muscular. O Pagitane, muito semelhante, porém mais bem tolerado que Artane, é atualmente a droga de escolha para o início do tratamento.

Para os doentes mais adiantados, que perderam a oportunidade de evitar a progressão da doença, há ainda o recurso da cirurgia idealizada e desenvolvida pelo dr. Irving S. Cooper, do St. Barnabas Hospital de Nova Iorque. A intervenção consiste atualmente na introdução de pequena cânula no cérebro, na região do globo pálido, seguida da injeção de pequena quantidade de álcool absoluto. Esta operação, conhecida sob o nome de Quimiopalidectomia, pode ser feita tanto nos indivíduos jovens como nos idosos, é benigna e benéficia pelo menos 75% dos casos operados. O tremor e a rigidez melhoram, bem como as deformidades, a face sem expressão, a marcha e o estado geral. Todavia, o tratamento cirúrgico da doença de Parkinson está ainda em sua fase experimental, não sendo universalmente aceito pela medicina.

S. A. DIÁRIO CARIOCA

Administração e Redação
AVENIDA RIO BRANCO N. 25
Sede Própria

SUCURSAL EM SÃO PAULO:
AV. IPIRANGA, 879 — 13.º ANDAR — SALAS 131 e 132
Telefones: 35-5369 e 36-4564

SUCURSAL EM BELO HORIZONTE
AV. AFONSO PENA, 774 — 3.º ANDAR — SALA 308

TELEFONES

Diretor-Geral	43-6465
Diretor Redator-Chefe	43-5574
Gerente	43-3030
Gerência	23-4643
Chefe da Redação	43-5574
Secretaria	43-5539
Política	23-1437
Economia e Finanças	23-3239
Reportagens	23-4472
Polícia	23-5082
Esportes e Suplementos	23-3239
Departamento Promoção e Vendas	23-3662
Depto Gráfico	43-5608
Depto de Publicidade	23 3763
Depto de Publicidad	43-6357

ASSINATURAS
VENDA AVULSA

	Cr$
Número do dia	1,50
Anual	200,00
Semestral	120,00

BRASIL E PAISES DA CONVENÇÃO POSTAL

OUTROS PAISES

	Cr$
Anual	350,00
Semestral	200,00

RECLAMAÇÕES

Qualquer irregularidade de falta de jornais nas bancas ou entrega do DIARIO CARIOCA aos nossos assinantes deverá ser reclamada ao "Departamento de Promoção e Vendas" por carta ou pelo telefone 23-3662

VIAJANTES

Percorrem o interior dos Estados os nossos inspetores ROMUALDO PERROTA e GENARO MANSUR.

'Deficit' no nosso balanço de pagamentos de Cr$ 7,2 bilhões de janeiro a agôsto

Exportamos US$ 841.869.000 e importamos US$ 883.925.000 — O saldo negativo em dólares — Confronto com igual período de 1954 — O cômputo dos ágios no volume da importação

O Brasil exportou, de janeiro a agôsto do corrente ano, ... 3.9981.879 toneladas de mercadorias, no valor de Cr$ ...... 31.750.096.000,00, equivalentes a 841.869.000 dólares, e importou produtos no total de 9.318.700 toneladas, no valor de Cr$ .... 38.979.410.000,00, equivalentes a 883.923.000 dólares, ocorrendo, pois um saldo negativo de Cr$ 7.229.314.000,00. Êsse saldo negativo se eleva, em moeda estrangeira, a US$ 42.056.000.

Tais dados foram fornecidos pelo Serviço de Estatística Econômica e Financeira do Ministério da Fazenda, que acentua que, para melhor apreciação dêsses valores, note-se que, em virtude da instrução n. 70/53, da SUMOC, os ágios da importação e os prêmios de exportação estão incluidos nos valores em cruzeiros.

Em confronto com igual período do ano anterior, verificou-se um aumento, na exportação de 1.251.595 toneladas e Cr$ .... 7.084.124.000,00, ocorrendo, porém, uma diminuição em dólares no montante de US$ 136.823.000.

Na importação, registrou-se um aumento, na quantidade, de .... 990.019 toneladas e no valor, em cruzeiros, de 5.449.947.000,00; e, uma diminuição, em dólares, no montante de US$ 168.245.000.

Finalmente, convém salientar que, em 1954, no período aludido, o saldo negativo, no comércio exterior, foi de Cr$ ...... 8.863.491.000,00, equivalentes a 73.478.000, cifras essas superiores às registradas no corrente ano, como se pode verificar do confronto com as mesmas.

Banco Hipotecário
Lar Brasileiro S. A.

Uma instituição bancária a serviço da família brasileira

IA-2119

BANCO PROLAR S. A.

DEPÓSITOS
DESCONTOS

Expediente ininterrupto de 9 às 17 horas

R. SETE, 99

PLANOS IMOBILIARIOS

GUANABARA S/A

Departamento de Sorteio, Carta Patente n. 157, autorizada e fiscalizada pelo Govêrno Federal, de acôrdo com os Decretos ns. 12.475 de 23 de maio de 1917 e n. 7.930 de 3 de setembro de 1945.

CAPITAL REALIZADO Cr$ 500.000,00

Sede: Travessa do Ouvidor n. 38 — 3.º — Rio de Janeiro

Resultado do sorteio realizado em 3 de novembro de 1955, pela Loteria Federal do Brasil

1.º Prêmio Extra	75.644	valor Cr$ 30.000,00
2.º Prêmio Extra	44.075	valor Cr$ 15.000,00
Plano Popular Série "A"	9.644	valor Cr$ 12.000,00
Plano Regular Série "B"	9.644	valor Cr$ 6.000,00
Plano Popular Série "C"	59.644	valor Cr$ 25.600,00

A PLANOS IMOBILIARIOS GUANABARA S/A convida os senhores prestamistas contemplados que tiverem seus títulos em dia, a receberem seus prêmios de acôrdo com o Regulamento do Plano Guanabara. O próximo sorteio correspondente ao mês de NOVEMBRO será realizado pela 1.ª extração da Loteria Federal no dia 3 de Dezembro próximo futuro, conforme determina o Decreto-Lei 7.930.

A GERENCIA

VISTO
DR. NELSON NOGUEIRA — Fiscal do Govêrno

Panorama Econômico — NO BRASIL E NO MUNDO

Planificação econômica do presidente eleito da República

O sr. Juscelino Kubitschek, preparando-se para enfrentar os graves problemas econômicos e administrativos do país, no seu próximo Govêrno, reuniu, em Quitandinha, o seu "staff", com quem discutiu os pontos essenciais e imediatos a serem equacionados e resolvidos, objetivando a recuperação nacional, em todos os sentidos.

São bem vastos e complexos, mesmo, os problemas que se avolumam ao novo Govêrno e que terá que solucioná-los, a fim de que o Brasil enverede pelo caminho de intensa prosperidade e progresso econômico-financeiro e social, fundado nas conquistas da ciência e do progresso técnico moderno.

No campo industrial, terá que se cuidar da renovação das máquinas operatrizes, que não correspondem ao volume de produção requerido; nas atividades agro-pastoris, ter-se-á que enfrentar o problema da mecanização da lavoura, da erosão do solo, da fertilização da terra, da diversificação da produção, do aperfeiçoamento e aumento dos rebanhos; no domínio dos transportes, havemos de reaparelhar as ferrovias que padecem do obsoletismo de muitos anos, além da pavimentação das rodovias, aumento da nossa capacidade de carga, por meio da elevação do volume dos veículos; no que respeita aos portos urge promover-se o reaparelhamento portuário e, também, o aumento substancial da tonelagem marítima; no que tange ao transporte aéreo: teremos que criar novos campos de aviação, assegurar a importação de peças sobressalentes para as aeronaves, visando a segurança de vôo, e, no campo da energia há de se cuidar da ampliação de nossa capacidade produtora, sem se esquecer do petróleo, que dorme nas entranhas do nosso solo e, também, da energia nuclear, sem o que o Brasil não poderá participar das grandes conquistas que essa prodigiosa fôrça proporcionou ao homem, com a desintegração atômica.

O Brasil terá que sair dessa pobreza cambial que tem aniquilado o melhor de suas energias para uma fase de progresso sem paralelo, em qualquer país do mundo. O novo Presidente da República iniciou bem a sua ação governamental, por meio dessa preparação magnífica de quem quer e faz questão de governar bem um povo, que tanto confia e espera de sua comprovada capacidade e patriotismo.

Pôrto hanseático, sede da Comissão Européia

HAMBURGO, 3 (AFP) — Foi noticiado ontem que o grande porto hanseático seria nos dois próximos anos sede da Comissão Européia das Associações do Comércio do Café. Até agora a sede da Comissão era o porto de Gênova.

Anuncia por outro lado a seção e Hamburgo da Associação para o Comércio do Café que o consumo de café de 15 países europeus, no total de 289 milhões de habitantes, se elevou em 1954 a 10,5 milhões de sacas, contra 12,08 milhões de sacas em 1938 para 257 milhões de habitantes. Salienta a Associação que a redução dos impostos alfandegários e taxas sôbre o café provocaria importante aumento do consumo, como demonstraram as experiências feitas na Alemanha Ocidental.

Compras de café pelo I.B.C.

LONDRES, 3 (AFP) — A notícia segundo a qual o Instituto Brasileiro do Café não teria a intenção de reiniciar suas compras junto aos produtores, antes da instalação da nova administração, em fevereiro, não deve ter um efeito sensível no mercado, na opinião dos círculos comerciais de Londres. Segundo êsses círculos, o Brasil continuará vendendo livremente seu café, e seus estoques, embora reduzidos em conseqüência das recentes vendas, serão suficientes provàvelmente para fazer face aos pedidos, até ser introduzida a reforma cambial.

A tendência recente das cotações do café nos mercados leste-africanos foi menos firme. Em Nairobi, esta semana, mesmo após levar em conta uma deterioração da qualidade a tendência foi à baixa. Aproximadamente 1.900 sacas de Kenya "A" assim como vários lotes de Tanganyika de qualidade superior, não foram vendidas porque os preços oferecidos pelos compradores foram inferiores aos limites fixados pelos vendedores. Em Mombasa, as cotações do café de Ouganda perderam igualmente terreno e de para embarque corrente resultando a 283 sh 6d por cwt Fob contra 293 sh 6d há oito dias.

II Reunião Plenária das Indústrias

Os industriais brasileiros vão reunir-se em Pôrto Alegre de 6 a 9 do corrente para aprovarem a Carta de Princípios da Indústria.

Até agora, exceto a tentativa esboçada em São Paulo, durante a I Reunião Plenária da Indústria, não dispõem os industriais brasileiros de um documento que consubstancie o pensamento da classe. Na capital gaúcha os industriais vão debater o problema brasileiro e, em conseqüência, definir-se sôbre êle, aprovando a Carta de Princípios.

Um anteprojeto da Carta já foi redigido pela equipe de técnicos da Confederação Nacional da Indústria, em cooperação com as Federações estaduais, particularmente a de São Paulo que enviou ao Rio um grupo de economistas com a incumbência de defender as suas sugestões.

A Carta de Princípios, conforme o anteprojeto a ser analisado no curso da II Reunião Plenária está dividida em dez capítulos que compreendem: A ordem Econômica; A Produção Agro-Pecuária; Energia, Combustíveis e Transportes; Produção Industrial; Política de Investimentos; Política Comercial; Política Monetária e Bancária; Política Tributária; Política Social; Política Imigrações.

Como convidado especial, comparecerá ao encerramento da II Reunião Plenária da Indústria, devendo ser um dos seus oradores, o dr. Juscelino Kubitschek de Oliveira.

A delegação da Confederação Nacional da Indústria chefiada pelo seu presidente, dr. Augusto Viana seguirá amanhã, dia 5, por via aérea integrada das seguintes pessoas: Augusto Viana, presidente da CNI, Milton Bezerra Cabral, Gabriel Hermes Filho, Fábio Mota, diretores da CNI; José Otávio Knoach de Souza, Silvio Fortes Villaça, Jorge Renaldo de Matos Fortes, Salvador Nogueira Diniz, João Paulo de Almeida Magalhães, Hons Goldman, Heitor Lima Rocha, Eraldo Correia Lima, Neri Battedieri, Nelson Pita, Jaci Magalhães, Octacilio Lopes, Humberto Faria, Francisco Vera, Edio Ortiga Fedrigo, Lucila Barros Corrêa, Francisco Custódio, Ulisses Pereira do Lago Filho, Iris Emidio Pinheiro de Souza, Iracy Carisse, Olavo Miranda, Oliver Onody, Vicente da Silva Ribeiro, João Batista da Costa, Veda Nogueira Alvarenga, Marcelo Velaso Borges, José Cottier, Aarão Steinbruck, Vicente Golliey, Mauricio Bocelar, representante da SUMOC e jornalistas.

No mesmo dia, seguirão também as delegações do Estado do Rio, Ceará e Distrito Federal.

Títulos e apólices na Bôlsa de Valores

Durante o mês de outubro último, de acôrdo com o resumo das transações fornecido pela Câmara Sindical da Bôlsa de Valores do Rio de Janeiro, foram negociadas ... 19.609 apólices da União, no valor venal de Cr$ 15.089.813,00 e nominal de Cr$ 19.587.900,00; 11.548 obrigações da União no valor venal de Cr$ 17.756.830,50 e nominal de Cr$ 20.287.700,00; 20.305 apólices dos Estados no valor venal de Cr$ 7.090.209,50 e nominal de Cr$ 12.045.700,00; 5.637 apólices do Distrito Federal no valor venal de Cr$ 1.690.791,00 e nominal de Cr$ 2.403.000,00; 180 apólices de outros municípios no valor venal de Cr$ 54.500,00 e nominal de Cr$ ... 170.500,00; 19.723 Ações de Bancos no valor venal de Cr$ ...... 5.394.410,00 e nominal de Cr$ .. 2.907.100,00; 457 Ações de Companhias de Seguros no valor venal de Cr$ 273.350,00 e nominal de 248.900,00; 5.934 Ações de Companhias de Tecidos no valor venal de Cr 1.830.800,00 e nominal de Cr$ 1.141.800,00; 1.227 Ações de Companhias de Transportes, no valor venal de Cr$ 260.250,00 e nominal de Cr$ 245.400,00; 77.808 Ações de Companhias Diversas no valor venal de Cr$ 35.829.746,00 e nominal de Cr$ 24.795.300,00; 5.675 Debentures Diversas, no valor venal de Cr$ 792.050,00 e nominal de Cr$ 5.355.000,00; 380 Letras Hipotecárias no valor venal de Cr$ 276.100,00 e nominal de Cr$ 380.000,00; 2.293 vendas Judiciais, no valor venal de Cr$ ... 1.286.266,00 e nominal de Cr$ .. 1.273.700,00 e um título da Dívida Externa, no valor de Cr$ 600,00.

Foram negociadas em outubro último Cr$ 87.625716,00 contra Cr$ 363.817.084,00 em igual mês do ano passado, portanto, com a diferença para menos de Cr$ ...... 276.191.368,00.

Cambiais para os leilões

Foram distribuidos para as licitações da próxima semana, em todo o país, pela Carteira de Câmbio do Banco do Brasil, 9.590 mil dólares, inclusive 850 mil dólares da área de conversibilidade limitada, US$ 1.800.000, 1.800 mil coroas suécas, 4.166 mil francos belgas e 4.060 mil corôas dinamarquesas.

As divisas assim se distribuem para os leilões dos dias 7, 8, 9 e 10 do mês em curso:

DIA 7: — 100 mil dólares convênio com a Itália; 500 mil com a Iugoslávia; 400 mil com a Polônia; 200 mil com o Uruguai; 850 mil ACL e 1.800 mil corôas suécas.

DIA 8: — 800 mil dólares convênio com a Argentina; 100 mil com a Bolivia (divididos em duas metades entre as praças do Rio e de São Paulo); 400 mil com a Finlândia; e US$ 1.800.000.

DIA 9: — 100 mil dólares convênio com o Chile; 1.070.000 com o Japão; 500 mil com a Noruega; e 4.166 mil francos belgas.

DIA 10: — 970 mil dólares convênio com a Espanha; 400 mil com a Hungria; 900 mil com a Tcheco-Eslováquia; 500 mil com a Turquia; e 4.060 mil com a Dinamarca.

Estágio de fazendeiros brasileiros nos EE. UU.

WASHINGTON, 3 (AFP) — Cinco jovens fazendeiros latino-americanos — quatro argentinos e um brasileiro — chegaram a esta capital, após efetuar, cada um, um estágio de seis meses em fazendas americanas, segundo o "programa internacional de intercâmbios de jovens agricultores".

Êsses cinco fazendeiros passarão alguns dias na Capital, onde efetuarão visitas de seu interêsse, antes de regressarem, no sábado, por avião, a seus países respectivos.

Os quatro fazendeiros argentinos, que exploram todos êles fazendas na Argentina, seguem paralelamente cursos na Universidade Nacional de Buenos Aires. O fazendeiro brasileiro, Valdemar A. Rodrigues explora perto do Recife uma plantação de café e cana de açúcar.

Êsses cinco fazendeiros que, ao mesmo tempo que suas estadas em diversas fazendas americanas, deram uma série de conferências sôbre a agricultura de seus países respectivos, declararam estar encantados com sua viagem aos Estados Unidos.

Aumento de salários na Inglaterra

LONDRES, 3 (AFP) — A poderosa confederação dos 39 sindicatos da construção mecânica e marítima, que tem aproximadamente três milhões de aderentes, formulou hoje um pedido de aumento de salários que poderia custar à indústria cem milhões de libras por ano. A decisão de apresentar essa reivindicação fôra tomada no congresso anual desses sindicatos, realizado em agosto último. Como a confederação havia obtido aumentos de salários de sete por cento, aproximadamente, em abril último, acreditava-se que a nova reivindicação não ultrapassaria essa porcentagem. Mas, em conseqüência do orçamento suplementar publicado na última semana, os dirigentes da confederação decidiram elevar os seus pedidos a dez por cento. A federação patronal das indústrias em questão recebeu hoje o pedido de aumento dos salários.

Mercados e Cotações

CÂMBIO LIVRE

O mercado de câmbio livre, funcionou, ontem na abertura estável e no fechamento, firme.

BANCOS PARTICULARES — Abertura

Dólar, venda	67,00	—
Dólar, compra ..	65,00 a	65,50
Libra, Venda	184,00 a	184,50
Libra, compra ..	178,50 a	179,00

Fechamento

Dólar, venda	66,50 a	66,70
Dólar, compra ..	64,50 a	64,70
Libra, venda	182,00 a	182,50
Libra, compra ..	177,00 a	177,50

Tabela afixada pelo Banco do Brasil de Bonificações conforme instrução n. 114 da SUMOC.

	2a. Cat.	3a. Cat.	4a. Cat.
UNI	18,70	24,70	31,70
Inglaterra, Libra	52,360	69.160	88.760
Suíça	4,3608	5.760	7.3924
US$ Conv.	17,19	22,95	29,67
França	0,0491	0.0655	0,0847
Bélgica	0,3406	0.4548	0.5880
Dinamarca	48,132	64.260	83.076
Suécia	3,3249	4.4390	5.7388
Libr. Islândia	48,132	64,360	83.076

Câmbio

O mercado de câmbio oficial funcionou, ontem, em posição estável e sem alterações nas taxas. O Banco do Brasil para cobranças vencidas em geral para remessas e cotas autorizadas declarou vender libras à vista para entrega pronta a Cr$ 52.69,60 e dólares a Cr$ 18,82. Aquele Banco comprava letras de exportação a Cr$ 51.4080 sôbre Londres e a Cr$ 18,30 sôbre Nova York.

MERCADO OFICIAL

O Banco do Brasil afixou as seguintes taxas:

Fechou inalterado

	Venda	Comp.
Libra	52.6960	51.4080
Dólar	18.82	18.36
Escudo	0.6607	0.6324
Franco suíço	4.4269	4.2834
Pêso uruguaio	4,9987	4.8489
Florim	4,9620	4.8407
Marco	4.4930	4.3831
Franco belga	0.3799	0.3639
Corôa sueca	3.6402	3.5511
Corôa tcheca	2.6139	2.55
Corôa dinamarquesa	2,749	2.6346
Franco francês	0.0538	0.0525
Pêso argentino	1.3472	1.3114
Pêso boliviano	0,3137	—

OURO FINO

O Banco do Brasil comprou ontem a grama de ouro fino na base de 1.000 e 1.000 em ouro ou amoedado ao preço de Cr$ 20.81.76.

Bôlsa de Valores

Regulou a Bolsa, ontem, em condições muito movimentadas e com vendas de maior vulto. Cotaram-se as apólices da União firmes e as Obrigações de Guerra também, estas tendo acusado alta de preços. Cotaram-se em condições estáveis as apólices sorteáveis de São Paulo e Minas, mas as ações da Belgo Mineira regularam firmes e as da Cia. Brahma em alta mais sensível. Os outros títulos em evidência fecharam estáveis.

VENDAS REALIZADAS ONTEM:

	Cr$
D. Externa	
1.300 Unif.	700,00
3 Idem Cr$ 200	120,00
1.138 D. Emis. Nom.	700,00
349 Idem port.	830,00
118 Idem	835,00
24 Idem - Emp. Ant.	790,00
30 Irem	797,00
41 Idem	800,00
35 Reajust.	825,00
80 Idem	830,00
OBRGS.	
7 Guerra Cr$ 100	85,00
17 Idem Cr$ 500	430,00
273 Idem Cr$ 1000	870,00
47 Idem	880,00
111 Idem Cr$ 5.000	4.400,00
ESTADUAIS - Apls.:	
6 E. Santo. pt.	400,00
800 Minas 75 pt.	43400
100 Minas 1934 pt. 1a. S.	110,00
32 S. Paulo 4.o Cent.	346,00
12 Idem	352,00
200 Idem Unif.	572,00
MUNICIPAIS DO D. FEDERAL:	
288 Emp. 1904 p. C/S.C.	530,00
300 Emp. 1917 pt.	167,00
MUNICIPAIS DOS ESTADOS:	
2 Niterói pt. Cr$ 600 - 5 por cento	200,00
Div. Particular: BANCOS - Ações:	
198 Brasil Cr$ 200	1.000,00
540 Financial Nova Mundo Cr$ 1.000	1.600,00
100 Irmãos Guimarães .. Cr$ 1.000	2.000,00
COMPANHIAS: Ações:	
10 Rio de Janeiro - Cia Seguros Gerais .. Cr$ 500	50000
1.000 Carborundum (Indústria Brasileira de Abrasivos Cr$ 1.000	1.100,00
100 Brahma Pref. Cr$ .. 201 - C/ Dir.	625,00
15 Direitos da C. Brahma Grd.	300,00
201 Idem pref.	320,00
219 Idem	325,00
15 D. Santos N. Cr$ 200	210,00
67 Idem port.	202,00
600 F. e L. Minas Gerais Cr$ 200	146,00
2 Mesbla Cr$ 200	208,00
2 Minas S. Jeronimo .. Cr$ 100 - Ord.	26,50
8 Paulista F. e Luz .. Cr$ 200	185,00
1.200 Predial Guanabara Cr$ 1.000	1.000,00
1 White Martins Cr$ 200	430,00
DEBENTURES:	
60 Bco. Hip. L. Brasileiro Cr$ 1.000 8,04% - Cr$ 1.000 3a. Série ..	785,00
ALVARÁS:	
119 Colonial - C. Nac. de Seg. Gerais Cr$ 500 ..	995,00
100 Seg. Confiança Cr$ 200	400,00
60 Brasil - Cia. de Seguros Gerais Cr$ 100 ..	265,00

Café

O mercado de café disponível funcionou, ontem sustentado e com os preços inalterados. O tipo 7, foi cotado ao preço anterior de Cr$ 258,00 por 10 quilos e durante os trabalhos não houve vendas. Fechou inalterado. O movimento verificado foi o seguinte: Entradas nada. Embarques 42.571. Existência 727.160. Café despachado para embarques 153.864 sacas.

Cotação por 10 Quilos

Tipo 2	318,00
Tipo 3	306,00
Tipo 4	294,00
Tipo 5	282,00
Tipo 6	270,00
Tipo 7	258,00
Tipo 8	246,00

PAUTA — Estad. de Minas — comum Cr$ 25,80 idem fino Cr$ 41,50, E. do Rio, café consumo Cr$ 41.18.

CAFÉ A TERMO
ABERTURA

Meses:	Vend.	Comp.
Outubro, 1955 ...	S/V	S/C
Novembro, 1955 ..	S/V	S/C
Dezembro, 1955 ..	S/V	S/C
Janeiro, 1956	S/V	S/C
Fevereiro, 1956 ..	S/V	S/C
Março, 1956	S/V	S/C

Mercado - Calmo.
Vendas - 500 sacas.
Entradas nada. Saídas 10.000. Existência 41.830 sacas.

Açúcar

O mercado de açúcar funcionou, ontem, calmo e com os preços inalterados. Entradas nada. Saídas 5.000. Existência 39.006 sacas.

Cotações por 60 quilos.
Branco cristal 405,00 e mascavos 387,00 e cristal amarelo 330,00.

Algodão

Esse mercado regulou ontem, calmo e com os preços inalterados.

Entradas 7.222 fardos, sendo 268 do Maranhão; 1.450 de Cabedelo; 2.443 do Rio Grande do Norte e 3.061 do Ceará. Saídas 850. Existência 35.042 fardos.

Esse mercado regulou ontem, calmo e com os preços em baixa. Entradas nada. Saídas 600. Existência 34.442 fardos.

COTAÇÕES POR 10 QUILOS

Fibra longa:	
Seridó, tipo 3	390,00 a 395,00
Seridó, tipo 4	380,00 a 385,00
Fibra média:	
Sertões, tipo 3	375,00 a 380,00
Sertões, tipo 5	365,00 a 370,00
Ceará, tipo 3	355,00 a 360,00
Ceará, tipo 5	345,00 a 350,00
Fibra curta:	
Matas, tipo 3	325,00 a 330,00
Matas, tipo 5	320,00 a 325,00
Matas, tipo 3	Nominal
Matas, tipo 5	320,00 a 325,00

Tipo 7/8 Cr$ 194,00 por 10 quilos. Mercado calmo.

No preço acima está marcada a taxa de impostos sôbre vendas e consignações.

Açúcar

RECIFE, 3

Mercado	Hoje	Ant.
Usina de primeira	N/C	N/C
Cristais	380,00	380,00
Demeraras	360,00	360,00
Entradas: em sacas de 80 quilos	13.986	42.078
Desde 1.o de set. ..	1.454.341	1.440.335
Existência	153.825	8.375
Exportação	668.669	814.508
Consumo	4.000	4.000

Algodão

RECIFE, 3

	Hoje	Ant.
Preços de:		
Matas, tipo 5-Comp.	440,00	440,00
Sertões, tipo 5-Comp.	490,00	490,00
Entradas: em sacas de 80 quilos ..	539	225
Desde 1.o de set. ..	70.823	70.284
Existência	21.762	23.628
Exportação	3.003	37
Consumo	1.403	700

TERMO
Compradores

S. PAULO, 3

	Abert.	Fech.
Novembro, 1955 ...	N/V	N/C
Dezembro, 1955 ...	27,00	27,00
Março, 1956	29,60	29,60
Maio, 1956	29,80	29,50
Julho, 1956	30,05	29,95
Outubro, 1956	30,15	30,40
Vendas	—	560.000
Mercado	Calmo	Fraco

DISPONIVEL

Tipos	Hoje	Ant.
3	nom.	nom.
3 1/2	30,60	30,60
4	30,07	30,07
4 1/2	29,73	29,73
5	28,40	28,40
5 1/2	26,73	26,73
6	23,27	23,60
6 1/2	21,40	21,73
7	20,33	20,67
8	18,80	19,13
9	18,40	18,73

Mercados estaduais e estrangeiros

GÊNEROS

O mercado de gêneros alimentícios funcionou, ontem, com o seguinte movimento:

	Entr.	Saídas
Feijão, sacos	1.201	—
Arroz, sacos	9.500	—
Milho, sacos	700	—
Açúcar, sacos	24.939	—
Farinha, sacos	10.327	—
Banha, caixas	350	—
Charque, fardos	252	—

Café

SANTOS, 3

	Hoje.	Ant.
N. 4 - S/Descrição	405,00	408,50
N. 4 - Est. Santo	370,00	376,50
N. 4 - Santos Riado	350,00	356,50
Mercado	Calmo	Calmo
Embarques	26.547	79.354
Entradas	45.599	21.337
Existência	2.274.072	2.255.100
Saídas	87.467	35.084

Foram retiradas do estoque 80 sacas.

TERMO
CONTRA "B"

Meses	Abert.	Fech.
Novembro, 1955 ..	379,90	379,90
Dezembro, 1955 ..	379,80	379,80
Janeiro, 1956	379,80	379,80
Março, 1956	383,80	383,80
Maio, 1956	381,90	381,90
Julho, 1956	381,90	381,90
Setembro, 1956 ...	381,90	381,90
Vendas	—	—
Mercado	Parai	Parai

CONTRATO "C"

Meses	Abert.	Fech.
Novembro, 1955 ...	452,90	448,90
Dezembro, 1955 ...	439,90	435,90
Janeiro, 1956	438,90	434,90
Março, 1956	434,90	430,90
Maio, 1956	433,90	430,90
Julho, 1956	433,90	429,90
Setembro, 1956 ...	431,90	427,90
Vendas	250	250
Mercado	Fraco	Fraco

ESPÍRITO SANTO

VITÓRIA, 3

STOCK EXCHANGE DE LONDRES

LONDRES, 3

TÍTULOS BRASILEIROS	COMPRADORES Hoje 4 pm	PLANO anteriores 4 pm
FEDERAIS:		
Conversão 1910 4%	49-10- 0	49-10- 0
Empréstimo de 1913 5%	49- 0- 0	49- 0- 0
ESTADUAIS	11- 0- 0	11- 0- 0
Distrito Federal 5% (Nacionalizado)		
Rio de Janeiro, 1927 1%	37- 0- 0	37- 0- 0
Bahia 1928 5%	34- 0- 0	34- 0- 0
TÍTULOS DIVERSOS:		
Bank of London & South America Ltd	5- 8- 9	5- 8- 9
São Paulo Gas Co Ltd (Preferenciais)	6-10- 0	6-10- 0
Cables & Wireless Ltd Ordinárias	2- 1- 6	2- 1- 0
Wilson Sons & Co.	0- 1- 8	0- 1- 8
Imperial Chemical Industries Ltd	2- 8- 3	2- 9- 0
Lloyd's Bank Ltd ("A" Shares)	2-19- 0	2-18- 6
Rio Flour Mills & Granaries Ltd	1-12- 0	1-12- 0
São Paulo Railways Co. Ltd Ações 10 por cento	0- 2- 1	0- 2- 3
TÍTULOS ESTRANGEIROS:		
Consols 2 1/2%	58- 0- 0	58- 0- 0
Emp. de Guerra Britânico 3 1/2% - 1927/47	78- 0- 0	78- 0- 0
Shell Transport Trading	6- 9- 3	6-10- 0
Canadian Eagle Oil	2- 8- 6	2- 9- 4
Royal Dutch Petroleum	55- 5- 0	55- 0- 0

'Taxa ad-valorem'

Para os despachos "ad-valorem" na Alfândega do Rio de Janeiro, durante o mês corrente, foram fornecidas as seguintes médias cambiais:

MERCADOS

Países:	Ofic.	Livre
América do Norte — Dólar	18,82	69,13
Alemanha, Marco ..	—	16,42
Bélgica, Frs. Belga .	0,3799	1,33
Canadá, Dólar	—	70,88
Dinamarca, Corôa ..	2,7499	8,98
França, Franco	0,0538	0,19,16
Holanda, Florim	4,9709	18,11
Inglaterra, Libra	52,6888	188,97
Portugal, Escudo ..	0,6607	2,4592
Suécia, Corôa	3,6402	11,6833
Suíça, Franco	4,4266	16,01
Uruguai, Pêso	5,2472	20,48

LEILÃO DE DIVISAS

Rendeu Cr$ 68.445.400,00 o leilão de divisas realizado ontem na Bôlsa de Valores do Rio cujo resultado damos abaixo:

ESPÉCIES DE DIVISAS	Cat.	MONTANTE DAS DIVISAS — Oferecidas	Licitadas	Sobras	ÁGIOS — Mínimo	Máximo
US$ FINLANDIA PRONTO	1a	15.000	—	15.000	—	—
	2a	93.000	93.000	—	30,10	31,30
	3a	39.000	—	39.000	—	—
	4a	2.000	2.000	—	40,00	40,00
	5a	1.000	—	1.000	—	—
US$ HUNGRIA PRONTO	1a	24.000	1.000	23.000	25,00	25,00
	2a	18.000	5.000	13.000	30,00	30,00
	3a	66.000	—	66.000	—	—
	4a	8.000	8.000	—	42,20	45,50
	5a	4.000	1.000	3.000	100,00	100,00
US$ IUGOSLAVIA PRONTO	1a	18.000	18.000	—	26,70	27,00
	2a	86.000	86.000	—	36,10	36,80
	3a	63.000	63.000	—	41,50	41,90
	4a	9.000	9.000	—	51,10	51,10
	5a	4.000	4.000	—	201,10	201,10
US$ POLONIA PRONTO	1a	12.000	12.000	—	25,30	25,30
	2a	53.000	53.000	—	31,60	32,00
	3a	48.000	6.000	42.000	35,00	35,00
	4a	5.000	1.000	4.000	40,00	40,00
	5a	2.000	2.000	—	105,30	105,30
US$ URUGUAI PRONTO	1a	12.000	—	12.000	—	—
	2a	12.000	12.000	—	30,10	31,10
	3a	30.000	20.000	10.000	35,00	35,00
	4a	5.000	—	5.000	—	—
	5a	1.000	—	1.000	—	—
FRANCOS BELGAS PRONTO	1a	350.000	350.000	—	1,16	1,16
	2a	500.000	500.000	—	1,70	1,70
	3a	400.000	400.000	—	2,56	2,56
USA (US$) A 120 DIAS	1a	248.000	248.000	—	73,10	76,50
	2a	173.000	173.000	—	83,50	89,20
	3a	103.000	103.000	—	144,00	146,20
	4a	11.000	11.000	—	182,50	190,00
	5a	5.000	5.000	—	302,00	302,00

CIA. TIETÊ DE PAPEIS

ASSEMBLÉIA GERAL EXTRAORDINARIA A 10 DE NOVEMBRO

Ficam, pelo presente, convidados os senhores Acionistas para se reunirem em Assembléia Geral Extraordinária, no dia 10 de novembro de 1955, às 15 horas, na sede social, na Rua do Ouvidor, 104 — 3.º pavimento, a fim de deliberarem sôbre o seguinte:

I) Exposição Justificativa e Proposta de Aumento do Capital da Sociedade;
II) Parecer do Conselho Fiscal;
III) Reforma dos Estatutos;
IV) Assuntos Gerais de Interêsse Social.

Rio de Janeiro, 31 de outubro de 1955.

Luiz Chaloub — Diretor Presidente.

COMPANHIA ELETROMECÂNICA CELMA

São convidados os Srs. Acionistas para a reunião da Assembléia Geral Ordinária, que se realizará no dia 9 de novembro de 1955, às 14 horas, a sede social, à Rua Senador Dantas, 84 — 7.º andar, para os fins do artigo 16 dos Estatutos (discussão do relatório da Diretoria, suas contas, inventário e balanço do exercício de 1954) bem como eleição da Diretoria e do Conselho Fiscal.

Rio de Janeiro, 28 de outubro de 1955.

Pedro de Menezes Raggio — Diretor.

Canrobert . . .

(Conclusão da 1ª pág.)

ção dos segurados obrigatórios do IASE.

O Ministro da Agricultura, respondendo a requerimento de informações do sr. Kerginaldo Cavalcanti sôbre a admissão de procuradores no Instituto de Imigração e Colonização, confessa que, de fato foi admitido como procurador daquela autarquia um seu sobrinho de nome Afonso Carlos Agapito da Veiga.

ORDEM DO DIA

Em votação secreta foi aprovado por unanimidade, (45 votos) a indicação do diplomata Carlos Alves de Sousa para o cargo de Embaixador do Brasil junto ao Govêrno francês.

Foi lida a mensagem presidencial submetendo à apreciação do Senado a indicação do sr. Edmundo Macedo Júnior para Ministro Plenipotenciário do Brasil junto ao Govêrno da Grécia.

Foram aprovados vários projetos autorizando a abertura de pequenos créditos especiais.

A CURA DOS NERVOSOS

A Medicina Psico-somática é usada pelos grandes especialistas que tratam e curam o nervosismo, esgotamento, melancolia, irritações emoções, medos, cismas, manias, angústias, palpitações, dispnéias, tonturas, insônias, tremores, tiques, ataques, dôres, dispepsias, colites, perturbações sexuais, etc.

No tratamento Psico-somático o especialista usa 42 processos diferentes. O Dr. Argollo fez 4 viagens ao estrangeiro, praticando nos melhores hospitais da Europa e América do Norte, a fim de se aperfeiçoar nessa especialidade.

O dr. Argollo, baseado em longa prática de 35 anos, dá consultas na sua "Clínica de Nervosos", diàriamente, das 8 às 12 e das 15 às 18 horas. Rua Evaristo da Veiga, 16, apto. 501, Cinelândia — Rio. Tel.: 42-1127.

Dr. Tristão Araripe de Aguiar

GINECOLOGIA — OBSTETRICIA e CIRURGIA GERAL

Consultório: Rua Alvaro Alvim 24 — sala 1.004 — Tel. 22-7025
Residência: Tel 38-3316

HOLLANDSCHE BANK-UNIE N.V. AMSTERDAM

HBU HBU

A guarda de quaisquer VALORES

e a compra e venda de títulos são serviços em que também lhe oferecemos máxima segurança e precisão

BANCO HOLANDÊS UNIDO

Capital e Reservas — Matriz Holanda — Fls. 60.000.000,00 (mais de Cr$ 1.000.000.000,00)

RIO DE JANEIRO — R. Buenos Aires, 9 a 13
SÃO PAULO — R. 15 de Novembro, 150 a 154
SANTOS — R. 15 de Novembro, 157-159

Atende das 9,30 às 16 hs.

LOTERIA FEDERAL
AMANHÃ
3 Milhões de Cruzeiros

ARENGA

Primeiro Plano — P.M.C.

Gosto de boas anedotas sôbre nossos irmãos portuguêses, aprecio bem as que falam de ingleses, quase nunca acho graça nas escocesas, antipatizo com as últimas do papagaio, e tenho raiva de quem me conta histórias racistas contra judeus ou negros. Mas em matéria de anedotas não há nada melhor do que as "espanholas". Aquela do "gracias a Dios, so, gracias a la ramita, que las intenciones de Dios eran bien conocidas" é perfeita. Aquela errata "donde lesse por la fuerza de las cosas, lease por la debilidade de los hombres" é, também, um primor como caricatura do temperamento de um povo.

Sabedor dêsse meu gôsto jovial, Carlos Moreira copiou para mim uma passagem de uma antiga "História de la America Latina", da autoria do jesuita espanhol Frey Rodrigo de Urrutia, Vale por uma anedota. O trecho referido é uma "arenga de Hernan Cortés a sus soldados (134 de ellos, con 5 cañones y 3 caballos) en la playa de Vera Cruz, al saber que Montezuma se dirigia hasta ela, al frente de um millon de aztecas". Eis a arenga:

"Soldados de España.

Antes que todo, hay que pelear! . . A los galeones, y los hice hundir para sacar de vosotros la velleidad de volver. . . Hay que pelear con las armas en sus manos y se vos las rompieren en recio combate, con puñetazos e puntapiés.

Y cuando vos rompieren los brazos y las piernas, hay que no olvidar los dientes.

Y se habiendo hecho eso, la muerte llegar, que los de adelante, al caer, lo hagan de través, para que los otros usen sus cuerpos como antepáras.

Pero no habrés, con eso, dado toda la medida de la devocion que de vosotros espero por el-Rey y la Cristianidad.

Non! Hay más!

Lo que vuestra bravura y grandeza de vivos no haya conseguido, que, por lo menos, lo haga el mal olor de vuetros cadáveres, empestando el aire y haciendo daño grande a los inimigos de España!

Adelante, por Dios y Santiago!".

Como Escapei duma Crise do Coração

A dor começara antes de êle tomar o trem. Seu pai morrera assim. E como a maioria dos homens de meia-idade, também êle considerara a possibilidade de um ataque do coração. Leia em Seleções de novembro uma narrativa que encerra esperança e advertência, além de 32 outros artigos de palpitante atualidade e o resumo de um livro fascinante: «Minha Espôsa Russa». Adquira ainda hoje o seu exemplar de Seleções de novembro. À venda em tôdas as bancas de jornais.

Um caderno, 6 anos e um incêndio
A Esquadra persegue um romance

D. Esperanza de Orleans e Brangança vai acontecer com um jantar elegante

1 **Na outra noite compareci a um elegantíssimo jantar oferecido pelo senhor e senhora Henryck Sptizman Jordan.**

Nessa mesma noite em questão, aprendi muita coisa sôbre Ballet, na conversa que mantive com a senhorita Dalal Ascher.

Amanhã contarei a vocês com maiores detalhes o que foi êste acontecimento.

2 No Bazar da Estela que vai acontecer no próximo dia 9 em benefício da "Cruzada Contra a Tuberculose", um dos mais eficientes colaboradores foi sem dúvida o senhor Enio Moreira.

♥

3 **No Bazar em questão a senhora Clotilde Melo Viana será a cartomante. A senhora Melo Viana tem aliás fama de ser uma excelente previsora de futuros.**

♥

4 Logo após a queda do govêrno de Perón, as grandes revistas estrangeiras que estavam proibidas de entrar na Argentina, passaram a circular livremente.

Segundo tudo indica, a que alcançou maior sucesso foi a brasileiríssima "O Cruzeiro", que ostentava uma grande reportagem sôbre a queda de Perón e os tesouros de Evita.

"O Cruzeiro" chegou a vender mais ainda do que "Life" que também fôra proibida de entrar durante a ditadura.

Diante de tão bizantino sucesso, o senhor Leão Gondim e sua equipe passaram a rodar uma tiragem extra que circulará em tôda a Argentina. Muitas páginas dessa edição estão redigidas em língua espanhola.

♥

5 **De volta de uma viagem à Buenos Aires chegaram na quarta-feira ao Rio, as senhoras Candinha Coelho e Margarita Riviero.**

♥

6 Amanhã acontecerá um desfile Bangu no Clube de Regatas Flamengo. Segundo estou informado as candidatas estão preparadas. A parada vai ser dura.

♥

7 **Um senhor chamado Zezé comprou um bonde chamado Rodrigues.**

♥

8 O meu amigo Bombonatti está totalmente dedicado à sua fábrica de "Formica". Uma indústria nacional para a decoração de casas. Bom gôsto em côres e padrões. Êle está todo orgulhoso.

♥

9 **Logo mais vou ao gostoso Lagoinha Country Club. Bizantinamente vai acontecer uma festa patrocinada pela princesa Dona Esperanza de Orleans e Bragança. Teremos um acontecimento de black-tie e tudo.**

♥

10 O embaixador da Holanda senhor Elink Schurman desmentiu que estivesse para ir embora.

♥

11 **O mesmo acontece com o senhor Raja de Mandi, Embaixador da India, que por aqui continuará.**

♥

12 Um caso bem pitoresco acaba de acontecer com o senhor João Rezende. Trata-se do seguinte:

Há 6 anos passados a senhora Léa Duvivier perdeu seu caderno de anotações no Hotel Vogue. Depois de uma longa espera, na esperança de reencontrá-lo deu-o por perdido. Agora, depois dêsses longos 6 anos, e depois também da tragédia do Vogue, eis que o caderninho aparece, como por encanto, e dessa maneira: Durante a limpeza que se executa no ex-Vogue, o cronista João Rezende encontrou na calçada em frente ao prédio sinistro o pobre coitado caderno. Mas o incrível disso tudo é que a primeira pessoa a quem o colunista João Rezende perguntou sôbre o suposto dono do caderninho, foi justamente a senhora Léa Duvivier.

Sociedade

♥

13 **Uma das melhores crônicas sôbre o romance Margaret x Townsend, foi a que o cronista Odim, do "Diário de Minas" escreveu. Com muito senso de humor diz entre outras coisas que para nós brasileiros o final da história foi muito bobo. Esperávamos que pelo menos Margaret fugisse com o seu bem-amado, perseguidos pela esquadra inglesa. Mais adiante, num desabafo, sai-se com essa:**

"Êsse Peter Townsend está se revelando um banana muito grande".

Êsse rapaz tem uma maneira típica e mineira de dizer decididamente as coisas estrábicas ou não.

♥

14 Estou ajustando os botões da televisão, para aparecer breve.

♥

15 **O amigo Valadão, Valadão, Valadão voltou a São Paulo. Êle vai contar e espalhar, o que foi o programa de televisão em que eu, Jardel Filho e o senhor em questão estivemos reunidos.**

♥

16 Ontem foi dia de A.G.

Estas mulheres tocam vários instrumentos. Acabam de ser contratadas pela Socipral e vão acontecer brevemente. Aguardem pois, as audições da orquestra "Ensuno Tropical"

Nota em ritmo de liquidificador

LIDIA Matos entrevistou, quarta-feira última, na TV-Tupi, três médicos veterinários e os obrigou a algumas demonstrações práticas como, por exemplo, fabricação de uma vacina bossa nova no mercado, bem assim a vacinação ao vivo num cachorro dêste tamaninho que, aliás se portou muito direito e não ganiu confusos verbos de protestos que se escapassem, vamos dizer, em latidos. . . . . **Foi tudo muito bom, muito útil, muito interessante, muito instrutivo. O diabo foi a utilização do liquidificador para a trituração do pinto em embrião — que causou certa repugnância nos tomadores de vitamina desta praça fraca e amarela.**

No mais, tirante os ratos mortos e semi-mortos, a coisa transcorreu legal e inteligente.

Sensação na estaca zero

ENQUANTO nos Estados Unidos um programa de televisão paga 64.000 dólares por uma resposta certa, aqui no Brasil, na TV-Tupi, determinado patrocinador paga alguns cruzeirinhos, muito michos, com o mesmo objetivo.

Na última audição (prêmio maior 25.000 cruzeiros) não houve quem respondesse à pergunta-chave, ficando o prêmio acumulado para 30.000 cruzeiros.

(Vamos ver se a coisa sobe mais pra dar sensação!).

Agradecimento

O MEU muito obrigado à "Revista do Rádio". Em matéria de molecagem ainda não se escreveu nada superior.

Investigação

ESTOU empenhado na descoberta do nome do sujeito que redigiu uma nota infamante na revista do senhor Anselmo Domingos, cujas consequências o camelo não previu. Três, até agora, são os suspeitos de bôlso. Mais hoje e mais amanhã o seu nomezinho virá à tona. E então, mano a mano, teremos uma conversa. Pois quero ver se o gajo é homem mesmo. Se é de alguma coisa. Ou apenas tem estômago e intestinos.

(Até lá, serei um cara contra tudo que vier da referida publicação, apesar de gostar do seu diretor, um sujeito boa praça tôda vida).

Sem comentário

INFORMA-SE na capital pernambucana que o bode "Cheiroso", eleito vereador no Município de Jaboatão, seguirá para o Rio ainda esta semana, a convite de emissoras cariocas, em cujos auditórios se exibirá. Os cinemas do Recife estão apresentando, tôdas as noites, um documentário sôbre a eleição do já famoso caprino.

Aniversário

ODLAWSON Fernandes contou tempo. Repórter cem por cento, Odlawson só tem de complicado o nome. E' modesto, alegre, prestativo e está em tôdas. . . Furá-lo — assim disse o Departamento de Notícias da Mayrink — é difícil, pois até em casos de papagaio o referido repórter está metido e com o número de penas do bicho na mão. . .

Odlawson é, evidentemente, trabalhador. Mas o que lhe tolhe os passos em certos momentos, não são os assuntos a explorar. Pelo contrário. E' um automóvel, usado por D. João V, que faz com que o repórter chegue sempre atrasado aos locais dos acontecimentos.

A bondade do chefe Creso Mesquita, entretanto, vai levando e Odlawson vai vivendo. Ontem, por exemplo, êsse carro fez uma das suas e o aniversariante não pôde transportar seus convidados para a canja da meia noite. Coisas complicadas, coisas do Fernandes.

De qualquer maneira Fernandes contou tempo e esta coluna está vibrando com o fato.

(Parabéns, menino bom!).

Atenção, senhor Prefeito

O SR. ALIM Pedro precisa, o quanto antes, atender ao requerimento subscrito por mais de 30 vereadores, no qual os edis cariocas pedem a desapropriação da casa em que morou e morreu o poeta Catulo da Paixão Cearense, bem assim a sua transformação em museu, garantindo ao mesmo tempo, um teto para a senhora Maria Cândida, devotada companheira do autor de "Luar do Sertão" durante 34 anos.

Segundo o requerimento, a casa deve ser transformada em monumento histórico e a senhora Maria Cândida nomeada sua zeladora.

(Alim não vai decepcionar!).

Livro de Natal

UM bom presente de Natal para a criançada do Brasil: "Album do Toninho". Contém 10 canções de Custódio Mesquita, 10 histórias lindíssimas de R. Magalhães Junior e inúmeras ilustrações coloridas de Hilde Weber, artista premiada na recente bienal de S. Paulo. . . . . (Vou comprar pra minha turma!).

Nota triste

O MEU bom amigo Heber de Boscoli está doente, conforme todos vocês sabem. Melhorou, deu a entender que ficaria bom logo e quando acaba, caiu de novo, pra tristeza nossa.

Pois bem.

A coisa não tem muita gravidade. Não tem. Não é caso para desesperar. Botar a mão na cabeça. E outras coisas do gênero "coitado!".

Entretanto, Heber vai para um Sanatório a conselho médico onde, na certa, se restabelecerá em pouco tempo. Fato que se transformará numa nota alegre e não triste, como esta que matraqueio sem vontade.

(Heber, meu querido, vou te esperar na curva!).

Doente

ILDA do Zé está doente também. E em situação triste!

Rádio & TV

Ricardo Galeno

Dia 7

SIM. Dia 7, segunda-feira, teremos o resultado final, da briga Compositores-Editores. As apostas estão altas. Até bigodes já foram "casados". E tudo é expectativa. Certo nervosismo. Inquietação.

Conforme já tive oportunidade de dizer aqui nesta coluna, torço pela SBACEM. Antes de qualquer coisa, sou "sbaciano" e torço por ela. Logo, qualquer que seja o resultado, só a entidade lucrará, pois terá oportunidade de respirar livremente, sem perigo de se intoxicar.

Conclamo os senhores compositores a comparecer dia 7, segunda-feira, à 1.ª Vara Cível. E seja qual for o resultado, o jeito é tocar o bonde, enfiar a viola no saco e tratar da vida. Que é curta e ruim como cobra!

(Voltarei ao assunto domingo!).

Natal [illegible]

INSTITUIDO pela Diretoria da grande emissora, teremos êste ano, o segundo "Natal Mayrinkiano".

(Boa pedida!).

Carinho

AS emissoras, em sua maioria, foram ontem muito carinhosas de palavras e interêsse pelo estado de saúde do senhor Café Filho, Presidente da República. Movimentaram os telefones, noticiaram com cuidado e tranquilizaram o país já intranquilo com os boatos reinantes e habilmente torcidos sôbre o verdadeiro estado do atual Chefe do Brasil.

(As emissoras cariocas portaram-se à altura!).

Dia [illegible]

O DIA de ontem foi cinzento Sem sol. Sem rostos alegres. Sem entusiasmo nos gestos. Sem notícias agradáveis.

Por isso acinzentei-me todo com o dia!

Ainda [illegible]

ORA, senhores, acontece que a imagem da TV-Rio continua agitada e nervosa, completamente precisada de algumas colheradas de "Sereno!"...

REGISTRO

ANIVERSARIOS

FAZEM ANOS HOJE

SENHORES:

Professor Leonídio Ribeiro; José Carlos de Almeida Soares, advogado; dr. Ibsen de Rossi; Jorge de Araújo Cunha; Martins de Oliveira; Ulisses de Oliveira Santos; Henrique Barroso; Mário Copeli; Francisco Coelho; José Alves de Araújo; Hélio Segadas Viana; cônsul Nelson Alves da Fonseca; Miraci Cavalcanti de Macedo; Silvano Coelho de Sousa; Jorge da Conceição; José Carlos Lisboa; dr. Francisco Sá Pires; professor Carlos Tôrres Pastorino; Jorge Silveira Martins; José Salgado; Carlos da Cunha Barbosa; Moacir Parente Viana; Jesus de Oliveira Brasil; Marco Antônio Sarmento Pinheiro; Almir de Andrade; José Gonçalves da Silva e Paulo Nei Curvelo Cavalcanti.

SENHORAS:

D. Rute Cruz Santos, digna espôsa do sr. Alamir Cruz Santos, nosso companheiro de trabalho; Darci da Silva Campos; Lizete Ribeiro; Manoela Cardoso Rodrigues; Olga Pataro; Nelida Alves Bastos; Eulália Neves de Queiroz; Eurídice de Melo; Carmelinda Peixoto; Eline Mochel; Adélia Cataldo de Vicenzi.

MENINAS:

Lêda, filha do casal Ruth - José Francisco. Completa hoje, 4 anos, Sílvia Regina.

NASCIMENTOS

Maria Elizabetr, filha do casal Rogério Cruz Sampaio.

CASAMENTOS

Srta. Nise Pessoa - sr. Milton da Silva Cordilha — Em Cataguazes, Minas Gerais, será efetuado, à 5 h corrente, o enlace matrimonial da srta. Nise Pessoa com o sr. Milton da Silva Cordilha.

SOLENIDADES

A Diretodia das Mesas Redondas Pan-Americanas realizará hoje, às 20,30 horas, no auditório da Câmara dos Vereadores, uma sessão solene em homenagem à sua presidente, sra. Sofia Jobim Magno de Carvalho.

FESTAS

Fluminense F. C. — Será realizado, no dia 12 de novembro, nos salões do Fluminense F. C., um baile de gala intitulado "Baile do Pó de Arroz". Colocará o clube da Rua Alvaro Chaves à disposição dos seus associados um número determinado de mesas, cujas reservas deverão ser feitas com certa antecedência, a fim de evitar reclamações. O traje permitido é o rigor sendo aceito também o Summer.

C. R. Flamengo — Está marcada para amanhã, a festa destinada à escolha da candidata do C. R. do Flamengo, ao concurso "Miss Elegante Bangu" de 1955. Durante o baile haverá um desfile de modas das 14 candidatas, para eleição da representante do clube da Gávea.

NOTAS

Artes

Antônio Bento

Organizada pela seção de Iconografia da Divisão de Obras e Publicações, está aberta, no saguão da Biblioteca Nacional, uma exposição de desenhos de Leonardo da Vinci. Os trabalhos foram selecionados da obra «I Menos critti I Disegni da obra di Leonardo da Vinci», publicado pela Real Comissão Vinciana, de Roma.

As diversas mostras feitas durante a modelar gestão do sr. Eugênio Gomes na Biblioteca Nacional, têm-se recomendado pelo valor artístico, inaugurando uma praxe nova na Casa, a exemplo do que ocorre nas grandes bibliotecas da Europa.

•

Merece ser visitada, no Salão do Diretório Acadêmico da Escola Nacional de Belas-Artes, a exposição de trabalhos artísticos de pintura, escultura, modelagem e decoração, promovida pelos alunos do 1º ano daquêle estabelecimento. A iniciativa constitui um esfôrço dos primeiranistas da Escola e especialmente da Comissão Organizadora composta dos alunos Roberto Leal Scorzelli, Helena Gebara e Rene Schegler.

A Comissão de Seleção e Julgamento, constituída pelos professores Mário Barata, A. Saluar e Celita Vaccani, classificará os melhores em cada categoria. Aos primeiros colocados serão conferidos os prêmios instituídos por diversas firmas comercinis, cujo interêsse pelas artes plásticas deve ser registrado.

•

Sob o patrocínio da revista «Forma», a Galeria de Arte da rua Xavier da Silveira, 19-A, Copacabana inaugurou uma exposição de pinturas, esculturas e cerâmicas de Margaret Spence e Bertha Bonart.

A amostra ficará franqueada ao público até 11 do corrente, das 10 às 22 horas.

•

Pelo que informa um despacho do B. N. S., nas galerias da Real Academia de Arte, em Burlington House, em Londres, foi inaugurada festivamente a «Exposição de Inverno», dedicada êste ano à arte portuguêsa.

Nunca foi feita na capital britânica uma exibição tão grande, rica e variada de jóias artísticas portuguêsas, pertencentes a coleções particulares, museus, conventos e igrejas. Principalmente a pintura portuguêsa era pouco conhecida na Grã-Bretanha, de modo que a mostra tem despertado muito interêsse. Duas notáveis estátuas de madeira policromada, do século XVII, da nova Catedral de Coimbra, parecem dar boas-vindas aos visitantes, já que foram colocadas no vestíbulo — acrescenta o telegrama. Os seis painéis da «Veneração de São Vicente» possivelmente encerram o maior motivo de interêsse para o público britânico. São obras do pintor Nuno Gonçalves, que se conta entre os grandes mestres do século XV, fora da Itália.

E' uma pena que uma exposição como essa não venha ao Brasil, onde naturalmente teria enorme repercussão. Aliás, o intercâmbio luso-brasileiro é por assim dizer inexistente em matéria de artes plásticas, o que não deixa de ser lamentável.

OS ÚLTIMOS ESPETACULOS DA «BRASILIANA»

A «Brasiliana», o conjunto de artistas nossos organizado por Miecio Askanary e cujo sucesso na Europa foi completo, dará hoje e amanhã, no Teatro Municipal, os últimos espetáculos de sua atual temporada.

HOMENAGENS

Os serventuários da Justiça Eleitoral, aproveitando o ensejo de ter sido o diretor-geral do Tribunal Regional do Distrito Federal, dr. Elve Santro, condecorado com a Medalha Marechal Caetano de Faria e ainda pelo transcurso de sua data natalícia, o homenagearam com o oferecimento de valioso presente, ocasião em que discursou o dr. Zilmar Bitencourt. A espôsa do homenageado foi oferecida uma "corbeille" de flores naturais. Agradecendo a manifestação de apreço o dr. Elvo Santoro elogiou a dedicação e o esfôrço desenvolvido por todo o funcionalismo da Justiça Eleitoral, no último pleito.

FESTA DE BENEFICÊNCIA

O prof. Karl Weissmann, que tanto êxito tem alcançado com suas exibições de hipnotismo na TV-Rio, realizará um espetáculo, hoje, às 21,30 horas, no auditório do Clube dos Suboficiais e Sargentos da Aeronáutica, em benefício da construção do prédio onde funcionará a "Sôpa dos Pobres".

Os interessados poderão adquirir seus ingressos no comércio local, ou diretamente na sede da quela agremiação, na Avenida Ernani Cardoso, 183, em Cascadura.

PANORAMA

Decio Vieira Ottoni apresenta: Cinema

Vittorio de Sica: *O neo-realismo - 1955 mais otimista*

A produção americana para a temporada próxima será superior à da atual estação. Pelo menos numericamente. A Warner anuncia os CinemaScopes "Blood Alley", com John Wayne e Lauren Bacall; "Rebel Without Cause", com o falecido James Dean, Nathalie Wood e Jim Bakus, sob a direção de Nicholas Ray, e "I Died a Thousand Times", com Jack Palance e Shelley Winters. Além de "Giant", o romance de Edna Ferber, com James Dean e a excelente Mercedes McCambridge, sob a direção de George Stevens; "The Spirit of Saint Louis", narrando epopéia da travessia em 1927, levada a cabo por Charles E. Lindbergh e cuja reconstituição se faz dispendiosamente em CinemaScope sob a direção de Billy Wilder. Filmes sôbre a guerra: "The McConell Story" e "The Court-Martial of Billy Mitchell" - o primeiro sôbre a II Guerra e o segundo sôbre a primeira.

VITTORIO De Sica é o convidado do diretor francês Claude Autant Lara ("Le Diable ou Corps" - "Adultera") para interpretar o principal papel masculino de "Adorable Julia", da peça de grande sucesso de Marc Sauvajon, atualmente em cartaz em Paris. Por outro lado, De Sica ofereceu a Marlene Dietrich o principal papel feminino de "Montecarlo", outro que o realizador de "Ladrões de Bicicletas", interpretará o papel central, além de dirigir a fita. Finalmente Vittorio De Sica, que se queixou amargamente da produção italiana há um ano, acusando-a de optar pelos enredos frívolos, fala com entusiasmo do seu próximo "Il Tetto", como sempre uma história ambientada no meio da gente simples. "O argumento me foi sugerido pela história que um pedreiro contou a um amigo meu. Os personagens são todos gente comum, como em "Ladrões de Bicicletas". Como vê, meu estilo não muda. O neo-realismo italiano atravessa atualmente um período difícil; contudo, está ainda vivo. Eu não aparecerei no filme. Entretanto os espectadores não poderão livrar-se de uma espécie de próximo festival De Sica, já que interpretarei, uma atrás da outra, três películas, uma das quais me obrigará, até a deixar crescer a barba. . ."

E sôbre seus projetos de filmar na França: "Desejava realizar por lá *Le grand Meaulnes*, baseado no famoso livro de Alain Foursa, mas alguns amigos, me desaconselharam a emprêsa. Para realizar um filme no exterior, é necessário conhecer muito bem o país. Seja como fôr, produzirei um filme com Marcel Pagnol. Eu serei o supervisor de sua versão norte-americana: *A mulher do padeiro*, com Sophia Loren e Ernest Borgnine. Mas o diretor será norte-americano...".

PROGRAMA N.º 6

Para as sessões de hoje e amanhã:

I - "Konarka" (India), de Prithwish Neogy; II - La Grande Passion l'Albert Durer" (Austria), de Robert Andre; III - "Les Cathédrales de France au Rythme des Saisons" (França), de Edouard Legereau; IV - "Pre-Columbian Mexican Art" (UNESCO), de Enrico Fulchignoni; V - "Figures in a Ladscape" (Inglaterra), de Dudley Shaw Ashton.

Hoje, sessões às 15 e às 18 horas (cartões azuis e beige). Amanhã, sessão às 18 horas (cartões verdes e alaranjados).

Informações detalhadas sôbre cada filme podem ser encontradas no Catálogo do Festival à venda na Secretaria do Museu e na entrada do auditório, antes das sessões.

UMA NOVA TÉCNICA
UMA NOVA SÁTIRA
CAFÉ SOCIETY EM 5a. DIMENSÃO
NA
BOITE DO HOTEL PLAZA
de COPACABANA
TEÓFILO DE VASCONCELOS
E
DERCY GONÇALVES - (Elza Rexwell)
JUNTOS PELA PRIMEIRA VEZ E A
ORQUESTRA DE GEORGE ANDRÉE
AV. PRINCESA ISABEL, 63
AV. PRADO JÚNIOR, 258
RESERVAS: 57-1870

CARTAZ

TEATROS

CARLOS GOMES — 22-7581 — "O Ébrio". Mud. com Vicente Celestino. Às 20 e 22 horas. Vesp. aos sábados e domingos às 16 horas.
COPACABANA — 57-1818 — "E' preciso Viver", às 21,30 horas. Vesp. às quintas, sábados e domingos às 16 horas.
DULCINA — 32-5817 — "Piu Piu Prá Você" — Cia. Renata Fronzi-Cesar Ladeira. As 20 e 22 horas. Vesp. às quintas, sábados e domingos às 16 horas.
DUSE — 22-1239
FOLIES — 27-8216 — "Color Revue", às 20 e 22,20 horas. Vesp. às quintas, sábados e domingos às 16 hs.
GINÁSTICO — 42-4090 — "Santa Maria Fabril". TBC, às 21 horas aos sábados e domingos, sessões às 20 e 22 horas. Vesp. às 16 horas.
GLORIA — 22-8216 — "Milloca Recebe aos Sábados"; às 21 horas. vesp. às quintas, sábados e domingos às 16 hs.
JARDEL — 27-8717 — "Precisa-se de um Presidente"; às 20 e 22 horas. vesp. às quintas, sábados e domingos às 16 horas.
JOÃO CAETANO — 43-4278.
MADUREIRA — Záquia Jorge em "Pintando o Sete".
MUNICIPAL — 42-3103 — "Brasiliana", às 21 horas; vesp. nos sábados e domingos às 16 horas.
RECREIO — 22-8164 — "Sonho de Valsa". Opereta, às 21 horas. Vesp. às quintas, sábados e domingos, às 16 horas.
REPUBLICA — 22-0271
RIVAL — 22-2721 — "Espôsa em Circulação", às 21 horas. Vesperais às quintas, sábados e domingos às 16 horas.
SERRADOR — 42-6442 — "Ponha a Mulher no Seguro: às 21 horas, aos sábados e domingos às 20 e 22 horas. Vesperais às quintas, sábados e domingos às 16 horas.
TABLADO — 26-4555 — "Pluft, o Fantasminha". Aos sábados às 17, domingos às 15,30 e 17 horas".
TEATRO DE BOLSO — 27-1037.

CINEMAS
OS LANÇAMENTOS

SABRINA (**Sabrina** — Paramount). Uma fantástica Cinderela moderna que encontra seu príncipe encantado num personagem real da alta burguesia de Long-Island; com Audrey Hepburn repetindo a atuação de "A Princesa e o Plebeu". Direção de Billy Wilder. ELENCO: Audrey Hepburn, Humphrey Bogart, William Holden, John Williams, Walter Hampden, Martha Hyer. Nos cinemas PLAZA, ASTORIA, OLINDA, RITZ, COLONIAL, PRIMOR, HADDOCK LOBO e MASCOTE: às 14 – 16 – 18 – 20 e 22 horas. (No Plaza a partir do meio-dia).

PAPAI NÃO QUER (**The Actress** — Metro). A trajetória de uma "estrêla" desde o princípio da carreira, contra a vontade dos pais, narrada por uma ex-atriz hoje autora dramática. Direção de George Cukor. ELENCO: Jean Simmons, Spencer Tracy. Nos cinemas METRO TIJUCA e METRO COPACABANA: às 14 – 16 – 18 – 20 e 22 horas.

RAJADAS DE ÓDIO (**Drum Beat** — Warner). A vingança de um "frontierman" que teve a família massacrada pelos índios Modoc e que se transforma num caçador de índios, com os tradicionais elementos melodramáticos do gênero: vingança, cilada e o herói com o coração dividido entre a namorada branca e a namorada índia. Em Cinemascópio e Warnercolor. Direção de Delmer Daves. ELENCO: Alan Ladd, Audrey Dalton, Marisa Pavan, Robert Keith, Rodolfo Acosta, Charles Bronson. Nos cinemas AZTECA, CARUSO, IMPERATOR (às 14 – 16 – 18 – 20 e 22 horas); SÃO PEDRO (às 14,40 – 16,50 – 19 e 21,10 horas); COLISEU (às 14,30 – 16,30 – 18,50 e 21 horas).

O ÚLTIMO ENCONTRO (**Ultimo Encontro** — Art-Films). Melodrama narrando as atribulações de uma mulher bela e rica que se apaixona pelo piloto de provas dos automóveis de corrida de seu marido. Direção de Gianni Franciolini. ELENCO: Alida Valli, Amedeo Nazzari, Jean Pierre-Aumont, Elena Varzi. Nos cinemas PATHE', ART PALACIO, PRESIDENTE, PARATODOS, MAUA' e PALACIO-HIGIENOPOLIS: às 12,20 (Pathé) e 14 – 15,40 – 17,20 – 19 – 20,40 e 22,20 horas).

MALHAS DA LEI — (**Dragnet** — Warner). Policial e versão cinematográfica de um dos grandes sucessos da televisão americana, com história extraída dos arquivos da Polícia de Los Angeles e com Jack Webb repetindo o detective Joe Friday e dirigindo o filme, como fêz na TV. Direção de Jack Webb. ELENCO: Jack Webb, Ben Alexander, Richard Boone, Ann Robinson, Stacy Harris. Em Warnercolor. No cinema ALVORADA, MEIER, RIO BRANCO, FLUMINENSE, SANTA HELENA, VAZ LOBO: às 14 – 16 – 18 – 20 e 22 horas.

O MORRO DA TRAIÇÃO (**The Yellow Mountain** — Universal). Filme de aventuras. Direção de Jesse Hibbs. ELENCO: Howard Duff, Lex Baxter, Mala Power, John McIntire, William Demarest. Nos cinemas ODEON, COPACABANA, IPANEMA, AMERICA, MEM DE SA', BOTAFOGO, FLORIANO, BONSUCESSO, MADUREIRA: às 14 – 15,40 – 17,20 – 19 – 20,40 e 22,20 horas.

REBELIÃO DOS BRUTOS (**Hells Outpost** — Republic). Melodrama de aventuras, entrando no meio de uma revolta a disputa movida por dois homens pela posse de uma mulher. Direção de Joe Kane. ELENCO: Rod Cameron, Joan Leslie, John Russell, Chill Wills, Ben Cooper, Kristine Miller. Nos cinemas VITORIA, ALASKA, AVENIDA, CAPITOLIO, ABOLIÇÃO: às 14 – 16 – 18 – 20 e 22 horas.

CHICO VIOLA NÃO MORREU (Filme nacional; Atlântida). A biografia de Francisco Alves. Direção de Roman Vinoly Barreto. ELENCO: Cyl Farney, Inalda de Carvalho, Eva Vilma, Heloisa Helena, Wilson Grey. Nos cinemas S. LUIZ, REX, RIAN, LEBLON, CARIOCA, MOÇA BONITA, MONTE CASTELO, LEOPOLDINA: às 14 – 16 – 18 – 20 e 22 horas.

LAGRIMAS DE REBELDIA (**Faithful City** — M. Yona Friedman; Republic). O primeiro filme rodado inteiramente em Israel, segundo a publicidade e de vez que o recente "O Prestidigitador" (The Jugler) foi apenas parcialmente filmado naquele país. Direção de Josef Leytes. ELENCO: – Jamie Smith, Didi Ramati, Dina Peskin, John Slater, Ben Josef, Rakel Marcus. Nos cinemas IMPERIO, MIRAMAR, TIJUCA, RIDAN, MARACANÃ, D. PEDRO (Petrópolis); ICARAI: às 14 – 16 – 18 – 20 e 22 horas.

MINHA CIGANA (Suvi Filmes; Cesareo Gonzalez). Danças e canções típicas da Andaluzia com uma intriga passional, tudo na interpretação da bailarina Lola Flores. Direção de Ramon Tornado. No cinema PAX: às 14 – 16 – 18 – 20 e 22 horas.

CENTRO

CAPITÓLIO – 22-6788 – "Sessões Passatempo".
CATUMBI – 22-3681 – "Duelo de Morte".
CENTENÁRIO – 43-8543.
COLONIAL – 42-8512 – "Sabrina".
CINEAC TRIANON – 42-6024 – "Sessões Passatempo".
ESTACIO DE SA' – 32-2923 – "Paixões Tormentosas".
FLORIANO – 43-9074 – "Matar ou Correr".
GUARANI – 32-5641.
IDEAL – 42-1218 – "Nas Selvas de Zanzibar".
IMPERIO – 22-9348 – "Lágrimas de Rebeldia".
IRIS – 42-0763 – "O Segrêdo da Ilha do Tesouro".
LAPA – 22-2543 – Fechado.
MARROCOS – 22-7979 – "Torrente de Odio" e "Segredos de um Amante".
MEM DE SA' – 42-2232 – "O Morro da Traição".
METRO PASSEIO – 22-6141 – "Sementes de Violência".
ODEON – 22-1508 – "O Morro da Traição".
OLIMPIA – 42-4983 – "Pão, Amor e Fantasia" e "O Sabor do Odio".
PALACIO – 22-0838 – "O Egípcio".
PATHE' – 22-8795 – "O Ultimo Encontro".
PLAZA – 22-1097 – "Sabrina".
PRESIDENTE – 42-7128 – "O Ultimo Encontro".
PRIMOR – 43-6681 – "Sabrina".
REX – 22-6327 – "Chico Viola Não Morreu".
RIO BRANCO – 43-1639 – "Malhas da Lei".
RIVOLI – "Tráfico de Mulheres".
S. JOSE' – 42-0592 – "Disque M Para Matar".
VITORIA – 42-9020 – "Rebelião dos Brutos".

ZONA SUL

ALASKA – "Rebelião dos Brutos".
ALVORADA – 27-2936 – "Nas Malhas da Lei".
ART PALACIO – 37-8443 – "O Ultimo Encontro".
ASTORIA – 47-0466 – "Sabrina".
AZTECA – 45-6813 – "Rajadas de Odio".
BOTAFOGO – 26-2250 – "O Morro da Traição".
CARUSO COPACABANA – "Rajadas de Odio".
FLORESTA – 26-6257 – "O Principe Pirata" e "Cody, o Marechal do Universo".
GUANABARA – 26-9339 – "Matar ou Correr".
IPANEMA – 47-3806 – "O Morro da Traição".
LEBLON – 27-7805 – "Chico Viola Não Morreu".
LEME – "Escravos da Babilônia".
METRO COPACABANA – 27-9797 – "Papai Não Quer".
MIRAMAR – "Lágrimas da Rebeldia".
NACIONAL – 26-6072.
PAX – 27-6621 – "Rainha Cigana".
PIRAJA' – 47-2668 – "Matar ou Correr".
POLITEAMA – 25-1143 – "Dupla do Barulho".
RIAN – 47-1144 – "Chico Viola Não Morreu".
RITZ – 37-7224 – "Sabrina".
ROXY – 27-8245 – "Como Agarrar Um Milionário".
ROYAL
SÃO LUIZ – 25-7679 – "Chico Viola Não Morreu".

ZONA NORTE

AMÉRICA – 48-4519 – "O Morro da Traição".
AVENIDA – 48-1667 – "Rebelião dos Brutos".
BANDEIRA – 28-7575 – "Gog, o Monstro de Cinco Mãos".
CARIOCA – 28-8179 – "Chico Viola Não Morreu".
FLUMINENSE – 28-1404 – "Malhas da Lei".
GRAJAU' – 38-1311.
HADDOCK LOBO – 49-9610 – "Sabrina".
MADRID – "A Viúva Negra".
METRO TIJUCA – 48-9970 – "Papai Não Quer".
MARACANÃ – 48-1910 – "Lágrimas da Rebeldia".
MARIANA – 28-1357 – "Barba Negra, o Pirata".
NATAL – 48-1418 – "Nas Selvas de Zanzibar".
OLINDA – 48-1032 – "Sabrina".
S. CRISTOVÃO – 28-4925.
SANTO AFONSO – "Disque M para Matar".
SANTA ALICE – 38-9993 – "Como Agarrar Um Milionário".
SANTA RITA – 28-2279.
TIJUCA – 48-4518 – "Lágrimas da Rebeldia".
VILA ISABEL – 38-1310 – "Gog, o Monstro de Cinco Mãos".

SUBÚRBIOS DA CENTRAL

ABOLIÇÃO – "Rebelião dos Brutos".
ALFA – 29-8215 – "O Palhaço do Batalhão".
BANDEIRANTES – 29-3262.
BELMAR – 29-1744 – "Nas Selvas de Zanzibar".
BENTO RIBEIRO.
BORJA REIS – 29-4281.
CACHAMBI – 29-4717 — "A Carrocinha".
COELHO NETO.
COLISEU — 29-8753 — "Rajadas de Odio".
EDISON – 29-4449.
GUARACI – "De Tanga e Sarong".
IMPERATOR – "Rajadas de Odio".
IRAJA' – 48-8330 – "Orquídeas Para Minha Espôsa".
JOVIAL – 29-0652.
MADUREIRA – 29-8733 – "O Morro da Traição".
MARABA' – 29-8038 – "Idolo de Ouro" e "Lendo e Escrevendo".
MASCOTE – 29-0411 – "Sabrina".
MEIER – 29-1222 – "Malhas da Lei".
MODELO – 29-1578.
MONTE CASTELO – 29-8250 – "Chico Viola Não Morreu".
NOVO HORIZONTE – "Cidade do Mal" e "O Destino me Persegue".
PADRE NÓBREGA.
PARATODOS – 29-5191 – "O Ultimo Encontro".
PIEDADE – 29-6532.
PILAR – 29-6460.
QUINTINO – 29-8230.
REAL – 29-3467.
RIDAN – 49-1633 – "Lágrimas da Rebeldia".
ROCHA MIRANDA.
ROULIEN – 49-5691.
S. JERONIMO.
TRINDADE – 49-3838.
TODOS OS SANTOS – 49-0300 — "Coração Indômito" e "Selva Verde".
VAZ LOBO – 29-9198 – "Malhas da Lei".

SUBURBIO DA LEOPOLDINA

BONSUCESSO – "Rebelião dos Brutos".
BRAZ DE PINA – 30-3489.
LEOPOLDINA – "Chico Viola Não Morreu".
MAUA' – "O Ultimo Encontro".
ORIENTE – 30-1131 – "A Barbada do Biruta".
PENHA – 30-1121 – "Epilogo de Sangue".
RAMOS – 30-1094 – "Taberna dos Proscritos".
ROSARIO – 30-1889 – "Festa Brava".
SANTA CECILIA – 30-1823 — "Romance em Paris".
SANTA HELENA – 30-2666 – "Malhas da Lei".
SÃO PEDRO – 30-4181 – "Rajadas de Odio".

ILHA DO GOVERNADOR

GUARABU
ITAMAR
JARIM – "O Machado Sangrento".
CENTRAL – "A Morte Ronda o Espetáculo".

NITEROI

CASSINO ICARAI
CENTRAL – "O Manto Sagrado".
EDEN
ICARAI – "Lágrimas da Rebeldia".
IMPERIAL – "Terça-Feira Trágica".
ODEON – "Rebelião dos Brutos".
PALACE – "Guerra ao Samba".
PARAISO – "Nas Selvas de Zanzibar".
VITORIA

PETROPOLIS

CAPITOLIO – "Rebelião dos Brutos".
ESPERANTO
D. PEDRO – "Lágrimas da Revolta".
PETROPOLIS – "O Rio das Almas Perdidas".
SANTA TERESA – "A Vingança do Corsário".

JACAREPAGUA

BARONEZA – (JPA-623) – "Choque de Paixões".
MARAJO' – "Museu de Cêra".

BANGU

MOÇA BONITA – "Chico Viola Não Morreu".
MODERNO – (BNG-843) – "O Monstro da Lagoa Negra".
REALENGO – (BNG - 472)

CAXIAS

BRASIL — "A Virgem de Fátima" e "O Diabo à Quatro".
CAXIAS – "No Caminho dos Elefantes".
POPULAR
F. N. M.

NILOPOLIS

IMPERIAL
NILÓPOLIS
S. JORGE – "Disque M Para Matar", e "A Mala e o Maluco".

VILA MERITI

GLORIA – "Epilogo de Sangue".

TRÊS RIOS

REX

NOVA IGUAÇU

IGUAÇU
PAVILHÃO IGUAÇU
VERDE

Próximos LANÇAMENTOS

Irene Galter de volta às telas cariocas!

Irene Galter é mais uma carinha bonita que o cinema italiano vem lançando. Galter possui todos os predicados de grande atriz dramática e é um lindo "palminho de rosto". Tem alcançado sucesso estrondoso em suas apresentações, haja visto que quase roubou o papel de Viviane Romance em "Legião Estrangeira". Irene está de volta às telas cariocas em "A Mancha" (Menzogna) ao lado de Yvonne Samson e formando uma excelente dupla romântica com Alberto Farnese. "A Mancha" está sendo anunciado pela Arte Films para breve em um grande circuito de cinemas desta cidade.

"Homens de Sua Vida" (Greer Garson e Robert Ryan) após "Sementes de Violência"

Foi alterada a programação dos cines Metro: "Sementes de Violência", que amanhã entrará em sua terceira semana de cartaz (o filme está, decididamente, fazendo sensação), será substituido, hoje, por "Homens de Sua Vida" (Her Twelve Men), filme de Greer Garson e Robert Ryan, sob a direção de Robert Z. Leonard e produção de John Houseman, o categorizado produtor considerado um dos homens de mais bom-gosto entre os "producers" de Hollywood. Comédia romântica, o novo filme da "Lady" do Cinema foi editado em Ansco Color, e é, em tudo, um veículo para a sensibilidade sempre encantadora e aristocráta da "estrela" de tantos sucessos da marca do Leão, como "Flôres do Pó", "Orgulho", "Madame Curie", "Rosa de Esperança", etc.

Já se sabe, de resto, o filme que virá em seguida "Homens de Sua Vida": será "Fácil de Amar" (Easy to love), uma espetacular comédia musicada, com Esther Williams, Van Johnson e Tony Martin. Desse filme haverá, aliás, na noite de 9 de novembro, no Metro-Copacabana, uma "avant-première" em benefício da Casa da Amizade das Senhoras dos Rotarianos no Rio de Janeiro, de cujo programa constará primoroso desfile de "maillots" criados por Na[illegible] e [illegible] figurinista. Os convites para essa "great night" serão postos à venda por êstes dias.

"Kalapalo" será exibido no Rio

Depois de um real sucesso em São Paulo, "Kalapalo", o melhor filme de seu gênero já feito no Brasil, tardava em ser exibido nesta Capital. O trabalho de William Gericke, já reputado, como educativo pelos intendidos, considerado como tecnicamente perfeito pelos críticos e maravilhosamente emocionante para o público, que viverá duas horas entre a tribo dos "kalapalos", de onde saiu Diacuí e para onde voltou para morrer a bela indígena.

A Luso Filmes anuncia a apresentação de "Kalapalo", no dia 21 do corrente, em grande circuito encabeçado pelo Azteca-Imperator.

CAIXAS DAGUA E MUROS
Concreto Armado
SCAPIN — TEL.: 38-0422

DR. JOAQUIM VIDAL
OCULISTA — As 14 horas
Av. Almirante Barroso, 97
5º andar — Tel.: 22-5421

Sophia Loren e Walter Chiari em uma cena da comédia da Art Films "O Juiz Dirige a Comédia" (Un Giorno in Pretura), que será estreado segunda-feira próxima

Pampanini e Sophia Loren em "O Juiz Dirige a Comédia"

Com argumento e cenarização de Alessandro Continenza, Lucio Fulci, Alberto Sordi, Giancarlo Viganoti e Steno e a direção de Steno, o cinema italiano nos remete agora a maior comédia de todos os tempos, baseada na vida de um tribunal, vista por um humorista e vivida por seis célebres atores. Intitula-se êste filme da Art Films, "O Juiz Dirige a comédia" (Un Giorno in Pretura) e que tem nos papéis principais Silvana Pampanini, Sophia Loren, Tania Weber, Walter Chiari, Alberto Sordi, Peppino di Filippo e outros.

"O Juiz dirige a comédia" está sendo anunciado pela Art Films já para a próxima 2a.-feira nos cinemas Rivoli, Presidente, Art Palácio, Palácio Higienópolis, São Jorge de Niterói e a partir de 5a.-feira no Cassino.

À SUA PRA 9 informa:

Programação Noturna de hoje:

18 horas – Folhinha do Dia; 18,02 – Audição de Glória Campos; 18,15 – Audição de Armando Nunes; 18,30 – Batistas em Marcha; 18,50 – Audição "Oleo de Lima"; 18,55 – Correspondente; 19 – Esportes pela sua PRA-9; 19,30 – A Voz do Brasil; 20 – Tic-Tac; 20,25 – Variedades; 20,30 – Audição "Sabril"; 21 – Você me Conhece?; 21,25 – Teatrinho 21; 21,30 – Aquarela Sertaneja; 21,55 – A Cidade; 22,01 – Noites Brasileiras; 22,30 – Panorama político; 22,35 – Gravações; 23 – Correspondente; 23,05 – Gravações; 23,30 – Placar Eleitoral Gebara; 23,35 – Gravações; 24 – O Mundo em sua Casa; 0,30 – Música de Cilion; 1 hora – Programação Especial da Madrugada.

PREFEITURA DO DISTRITO FEDERAL

TEATRO MUNICIPAL

DIREÇAO DA COMISSAO ARTISTICA E CULTURAL

TEMPORADA OFICIAL DE BAILADOS
(Segundo período)
Estréia: Quinta-feira, 10 — 4.ª Récita da Assinatura de Gala
NESTE PERIODO SERÃO APRESENTADOS
QUATRO GRANDES BALLETS DE
LEONIDE MASSINE

O TRICORNIO
(O chapéu de três bicos)
Música de MANOEL DE FALLA — Cenário de PICASSO
com LEONIDE MASSINE na sua famosa criação do principal personagem

GAIETÉ PARISIENNE
Música de OFFEMBACH
Cenários do CONDE ETIENNE DE BEAUMONT e LEONIDE MASSINE

NOBILISSINA VISIONE
(SÃO FRANCISCO DE ASSIS)
Música de PAUL HINDEMITH — Cenário de PAVEL TCHELITCHEV

HINO À BELEZA
Música de FRANCISCO MIGNONE — Cenário de GEORGES WAKHEVITCH
com participação de bailarinos da "BRASILIANA"
e do "Ballet Folclórico Brasileiro"

Bilhetes à venda para a Estréia (quinta-feira, 10), para a 1.ª Extraordinária (sábado, 12, às 21 horas) e para a 4.ª Vesperal de Assinatura (domingo, 13, às 16 horas), com o mesmo programa e mesmos preços da Estréia.

Preços: Frizas e Camarotes: Cr$ 1.000,00; Poltronas: Cr$ 200,00; Balcões Nobres A, B e C. Cr$ 200,00; Idem outras filas: Cr$ 180,00; Balcões A, B e C: Cr$ 150,00; Idem outras filas: Cr$ 130,00; Galerias A e B: Cr$ 100,00; Idem outras filas: Cr$ 80,00. Sêlo à parte.

Argumento e Assessoria de GILDA DE ABREU

Uma cena de "Bonifácio o Sonambulo", que a Tele-Filmes vai apresentar segunda-feira nos cinemas, Pathé, Presidente Mauá e Para Todos

Um filme que fez rir tôda a Europa: "Bonifácio, o Sonâmbulo!"

Vocês já imaginaram Fernandel deslisando de braços estendidos e olhos bem abertos, nos tetos das casas de Paris?! Então, não percam "Bonifácio, o sonâmbulo" (Boniface, somnambule), engraçadíssima comédia de Maurice Labro, onde Fernandel tem uma de suas criações mais hilariantes, qual seja a de um detective sonâmbulo... A seu lado, a linda Gaby André fornece "glamour" e elegância, no papel da cantôra de rádio, Yves Deniaud, Liliane Bert, Mathilde Casadesus e outros, completam o elenco. "Bonifácio, o sonâmbulo" será o próximo cartaz da Telefilmes para um circuito de cinemas encabeçado pelo Pathé.

"Avant-Première" de "Fácil de Amar"

A 9 do corrente, no Metro-Copacabana

Esther Williams, Van Johnson, Tony Martin e John Bromfield, os principais de "Fácil de Amar", da Metro-Goldwyn-Mayer

Em benefício das obras sociais da Casa da Amizade das Senhoras dos Rotarianos no Rio de Janeiro, será realizada, às 21,30 de 9 dêste mês, no Metro-Copacabana, a "avant-première" de "FÁCIL DE AMAR" (Easy to Love), um dos mais amáveis e sugestivos filmes de Esther Williams, que nesse musical em Tecnicolor aparece entre Van Johnson e Tony Martin, êste interpretando canções dos melhores de seu repertório.

Como nota de legítimo "glamour", nessa "great night", haverá um desfile de "maillots" inspirados em Esther Williams, pouco antes da exibição do filme. Nazareth é a personalidade a que está entregue a supervisão dêsse desfile de modelos, que vai, certamente, despertar grande interêsse, juntamente com o natural interêsse pelo novo "acquamusical" da sempre sedutora Esther Williams.

Já se encontram à venda os ingressos para essa noite festiva e elegante.

TAÇA DA A. P. C. C. AO VENCEDOR DO "MANO A MANO"

O desafio LUARZINHO x MARCO, a sensação da semana na Gávea tomou conta dos meios turfistas. As apostas se multiplicam. O jóquei Emygdio Castillo, que pilotará o defensor do sr. João Guimarães reservou cinquenta mil cruzeiros para jogar nas patas do valente castanho. Enquanto isso, Os Chamma levam o páreo na certa e afirmam que o tordilho negro será um competidor à altura da classe de MARCO. Ontem, segundo nos informou o dr. Nova Monteiro, sobemos que a A.P.C.C. oferecerá uma rica taça ao vencedor do "mano a mano", gesto êsse que deverá ter a mais simpática repercussão entre os carreiristas.

Boa notícia para os fãs do craque *nacional*:

ADIL NÃO ESTRANHOU A MUDANÇA DE AMBIENTE!

O "petiço" comeu, normalmente, a ração — Aprontou, suave, oitocentos metros em cinquenta e quatro — Declarações do treinador Manuel Branco à reportagem

BUENOS AIRES, 3 (AFP) — Adil, o craque brasileiro que domingo intervirá na disputa do Grande Prêmio Carlos Pelegrini, não estranhou a mudança de ambiente. No "stud" onde está recebendo cuidados, realizou treinos para conhecimento da pista. O seu tratador, Manuel Branco, está disposto a transmitir a sua impressão aos jornalistas, e a êsse respeito disse: 'Adil pouco estranhou o ambiente vendo tomado normalmente a ração. Estou tranquilo e, embora conheça, por intermédio de Mangangá o valor atual dos animais argentinos, espero que o meu pupilo realize excelente carreira". Acrescentou que a prova é difícil, mas que confia na qualidade de Adil.

"Por outro lado, a participação de Adil na disputa do Grande Prêmio Carlos Pelegrini proporcionará, acrescentou, a satisfação de estreitar os vínculos existentes entre as manifestações hípicas brasileiras e argentinas"

Os cronistas hípicos destacam que Adil e o cavalo argentino Arenero são incógnitas do grande prêmio, que tem a dotação de um milhão de pesos argentinos.

Adil, em treino nos oitocentos metros, dirigido por L.B. Gonçalves, fêz fácil e seguramente o tempo de 54 segundos.

BASTIDORES do turfe

Por: Luiz Reis

RETROSPECTO DE ATOLEIRO...

ADAIR FEIJO

Os estudiosos de retrospecto estiveram numa tarde inspirada. A corrida, que começou na pista úmida, terminou em raia encharcada. Do terceiro páreo em diante, os jóqueis se preocupavam em desgarrar na entrada da reta. Mas, o J. LOPES não quis saber disso e mandou o OUTUBRO pela grade de dentro mesmo. O cavalinho, a duzentos metros do espêlho, tentou saltar a cêrca. O pilôto não se afobou. Corrigiu-o, torneando-o para fora e o filho de WOOD NOTE voltou a desvencilhar-se dos adversários, para ganhar uma carreira no «photo-chart», sôbre GUAYASCO e DARK BOY — êste, a «barbada» de última hora, que devia fechar uma polpuda acumulada iniciada com ABOÉ. Por falar no zaino do SABBATINO, o «bicho» dividiu a raia, deixando os inimigos no totalizador, demonstrando sobras incríveis! Há muito não víamos um cavalo vencer com tanta facilidade. No mínimo, quinze corpos a diferença de ABOÉ para NORDESTINO, que, apesar de vir «caindo», formou a dupla.

ESPORTE derrotou o favorito MANDI no primeiro páreo. O AROLDO REIS usou a cabeça e venceu o castanho em tôda a reta de chegada — o que lhe valeu escassa vantagem no final. A dupla 11, na cara, ainda pagou bem. Vingou o retrospecto na segunda carreira, quando ROYAL CROWN, de rédeas frouxas, amansou-se nos últimos metros, permitindo o avanço do alazão CABO VERDE. O tal de FRIEND, que trabalha para «rebocar», fracassou novamente. E' ruim e manhoso, êsse tordilho!... Na prova seguinte houve o galope de saúde do DEMOLIDOR... Anda «tinindo» êsse cavalinho, o que recomenda o treinador ADAIR FEIJO. Correu na expectativa até a seta dos 1.400 metros, onde o «Bêquinho» saiu em perseguição ao CORRÉGIO. Na entrada da reta o esperto pernambucano olhou para trás, pois já trazia o pilotado de MARCHANT devidamente «cozinhado» ao môlho pardo com batatas cozidas... Daí para o vencedor, DEMOCRATA fugiu bastante, até chegar à meta inteiramente «esbarrado», com vários corpos na frente de CORRÉGIO, que quase perde a dupla para CAMAL PACHÁ... Apareceu tanta «barbada» no páreo que o BAYARD PRINCE acabou rateando trinta cruzeiros. O MARCELINO COUTINHO fêz posição e o pensionista do EDDIO COUTINHO rendeu mais, assim. Certos cavalos preferem correr «engrossados». Agigantam-se na reta. Principalmente animais «frouxos», como BAYARD PRINCE.

Outro que venceu de galope foi o GEORGE SANDERS, franco retrospecto em raia pesada e cujo rateio foi sessenta e um por dez... Isso tudo porque espalharam demais BISS MAGESTY, que estranhou a raia e JOHN FOX, que não merece aquêle «cartaz», apesar do entusiasmo do nosso muito querido LUIZ RANULPHO, o popular «Lulu»...

A corrida terminou com outro retrospecto de atoleiro e a «tacada» foi alta, pois OUTUBRO pertence também à proprietária de EL GARBOSO, que, bem governado pelo João MARINHO, venceu com muita autoridade, estraçando a «fria» dos sabidos, que era o bonito alazão SELVAGEM. Naquela raia, MISS JUDY chegou onde devia...

Os estudiosos de retrospecto acertaram, assim, em cheio, no atoleiro...

VENENOS...

— À última hora o Geraldo Luís desceu da cabine, às pressas!... Trazia uma "derrubada" tremenda! Quem conversou com o locutor, correu para os "guichets" e jogou no EBER SHAH... Êsse cavalo ainda vai deixar muita gente de "tanga". Estava lindo e não correspondeu. É sopeiro, aluado e, por isso mesmo, corre quando lhe dá na "telha"...

PROPRIETÁRIAS

Prometemos revelar hoje os nomes das três distintas damas da nossa sociedade que compraram duas filhas de EREBUS e fundaram uma nova coudelaria. São elas as senhoras, VERA MORA, YEDDA SCHILLER e LUCIANA ALENCASTRO.

O novo Stud chama-se ARLECHINO e as potrancas foram confiadas aos cuidados de Carlos do CARMO CABRAL, de acôrdo com o que antecipamos.

Boa sorte, é o que desejamos às ardorosas "turfwomen"!...

BOAS FALAS...

Noticia-se de Buenos AIRES, que o "crack" nacional ADIL não estranhou a mudança de ambiente.

Boa notícia para os carreiristas brasileiros, que estarão de orelha colada ao rádio, para acompanhar a atuação de ADIL no Grande Prêmio "Carlos Pellegrini".

De nossa parte, levamos muita fé no "petiço" de Manuel BRANCO e somente lamentamos que lhe coubesse a alta carga de sessenta e dois quilos, o que favorece bastante o potro ALAMO, apontado como o melhor argentino do momento na distância

TRANSMISSÃO

A CONTINENTAL, a que está em tôdas, transmitirá, diretamente de Buenos AIRES, na palavra do dinâmico locutor Geraldo LUIZ, o Grande Prêmio "Carlos Pellegrini".

É mais um serviço prestado no público carreirista pela cem por cento esportiva e informativa.

Poderá, assim, o turfista brasileiro acompanhar em seus mínimos detalhes a corrida de ADIL, o famoso campeão nacional que se encontra na Argentina para defender o prestígio da nossa criação.

Gibatão (parecia um foguete) assombrou no apronto

GIBATÃO após um trabalho espetacular na manhã do último sábado, voltou a assombrar os "corujas" nos matinais de ontem.

O pupilo de Expedito Coutinho teve antecipado seu apronto para a prova especial do próximo domingo. Foi para a reta da Lagoa montado pelo Dalcino Silva e mandou para os cronômetros a grande marca de 34"2/5 para os 600 metros tendo arrematado como um "foguete". Mostrou que volta na conta, o veloz filho de GUAYCURU.

Geraldo Luís embarca hoje para a Argentina

Despediu-se ontem de seus companheiros na Tribuna dos jornalistas especializados por ter de seguir para a Argentina o nosso colega da Continental, Geraldo Luis Tapajós Gonçalves.

O jovem locutor, vai representar no Grande Prêmio Carlos Pelegrini a Associação dos Cronistas de Turfe do Rio de Janeiro e irradiar para as emissoras da Organização Rubens Berardo a prova máxima do turfe argentino e na qual toma parte o nosso craque ADIL.

Ao brilhante locutor os votos de feliz viagem da equipe de turfe do DIARIO CARIOCA.

Cedro em busca do segundo triunfo

Depois de várias tentativas o "milionário" conseguiu deixar a turma de perdedores — Agora deverá "embalar" — Bom o apronto do irmão de Cadi

CEDRO foi o mais alto preço dos leilões de 54. Custou mais de 600 mil cruzeiros sem todavia, conseguir, na pista, justificar o preço elevado que dispensaram em sua compra. Se apresentou várias vêzes em competições e somente agora conseguiu a sua primeira vitória na Gávea.

EM BUSCA DA SEGUNDA

Amanhã, no quinto páreo, na distância de 1.300 metros, CEDRO irá em busca da segunda vitória. O filho de Cadir esteve até agora muito "encabulado" e a vitória conseguida talvez o modifique um pouco, passando o "milionário" a ganhar muitas provas, conforme esperam os seus responsáveis, CEDRO poderá agora "embalar" e conseguir muitos triunfos a fim de galgar à primeira turma de sua geração

BOM APRONTO

Como último preparativo para esta nova apresentação em público, CEDRO aprontou na manhã de ontem, demonstrando que se encontra em muito boa forma. Montado pelo B. Marinho, o filho de Cadir abordou a distância de 600 metros, tendo assinalado 36"2/5.

Foi bom o exercício de CEDRO, uma vez que não foi solicitado em parte alguma do percurso pelo seu jóquei. Arrematou correndo bastante o filho de Cadir o que demonstra se encontrar nas mesmas condições de quando obteve a sua primeira vitória.

ADVERSÁRIOS

Embora seja ótimo o estado de CEDRO, sua vitória não pode ser considerada como líquida e certa. Sua tarefa será mesmo das mais árduas, uma vez que na carreira se encontram alistados competidores à altura, especialmente Cruzador, que em sua última apresentação foi muito prejudicado pelo animal Impatiens, tendo conseguido, entretanto, bom segundo lugar.

Há cronistas de turfe em S. Paulo

Em nosso último comentário trouxemos a público a notícia de uma publicação feita pela imprensa paulista, custeada naturalmente pelo Jockey Club, firmada pelo pseudônimo de GLADIATOR e que constituia uma provocação descabida aos brios da rapaziada que compõe a crônica turfística de São Paulo. Se ficasse adstrita ao Boletim Mensal do Stud Book não teria grande importância, pois diriam os colegas paulistanos que aquilo era obra de algum despeitado que não tendo jornal procurava o Boletim para dar vazão aos seus recalques. Trazido para a imprensa nos «A PEDIDOS», ninguém terá dúvida de que é publicação paga pelo Jockey Club que, possivelmente, desconhecesse mesmo o sentido e a intenção ferina do escrito e fôsse até iludido na sua boa fé.

Inicia o item sôbre a imprensa turfista o Sr. Gladiator declarando que em São Paulo «não há pròpriamente uma imprensa turfista especializada». Pois, Sr. Gladiator, em São Paulo existe uma Associação de Cronistas especializados em turfe, órgão êsse que idealizou e superintendeu a Segunda Conferência Internacional de Jornalistas de Turfe, da qual tivemos a honra de participar como um dos delegados cariocas. E' à Associação que o Jockey Clube se dirige quando pretende alguma coisa da imprensa e é também a Associação que procura sempre harmonizar os interêsses de seus Associados junto ao Jockey a fim de evitar seja o mesmo combatido nos seus caprichos e nos seus desvarios. E' na Associação que os cronistas se reunem e será de lá que lrá partir o protesto contra essa série de insultos de que foi vítima numa publicação que visava exclusivamente desprestigiá-la perante o conceito público, publicação essa feita à custa dos cofres da sociedade. Há, portanto, Senhor Gladiator, uma imprensa turfista especializada em São Paulo.

Outro ponto em que se apega o articulista que vai ficar famoso em São Paulo é aquêle em que diz que «a grande maioria dos repórteres não vai ao hipódromo apreciar os exercícios». Não vai porque não precisa ir, principalmente em São Paulo, onde existe um cronometrista oficial que na sua opinião não devia existir e que fornece à imprensa os tempos anotados para os trabalhos e aprontos. Se para ser cronista de turfe é necessária a condição aludida, vamos transformar os «corujas» em cronistas. Êstes não saem do hipódromo nas matinais. O cronista não anota tempo nenhum, Senhor Gladiator. O cronista escreve sôbre o estado do animal, informa os leitores sôbre as possibilidades dos concorrentes e só poderá bem informar se fôr às cocheiras respectivas saber de quem pode informar. Se são ou não sinceras as informações a culpa não é dêle. Analisa os tempos, compara-os e tira as suas deduções lógicas.

O cronometrista oficial é uma necessidade porque evita os despistamentos a que muito engenhosamente se referiu em outros itens de seu articulado. Há treinadores que não gostam de informar os tempos anotados, não por má fé, mas porque pode ter havido engano na batida da partida e da chegada e haver diferença que poderá ser mal interpretada. Tempos diferentes confundem o apostador e o serviço da imprensa é especialmente o de evitar essa confusão, daí a necessidade do cronometrista oficial. E' lamentável que depois de longos anos de serviços prestados ao Jockey Club, serviços inestimáveis que resultaram nesse monumento que é Cidade Jardim, venha a imprensa turfista de São Paulo ser desprestigiada publicamente, sem um motivo especial que justificasse essa atitude. Estaremos sempre ao lado dos nossos companheiros paulistas, com os quais nos solidarizamos nesta emergência até que venha o desagravo final.

Até amanhã.

JOTABÊ

ÊLES CHEGARAM ASSIM...

Esporte e Mandi disputando a vitória

Royal Crown vence firme embora por pequena diferença

Demolidor corresponden. Está sozinho. Corrégio chegou mais tarde

Bayard Frince, Ilustrado, Jones e Dianne chegaram dêsse jeito

Aboé como a cátedra esperava que chegasse

Outubro, Guayasco e Dark Boy, a duras penas

George Sanders ainda pagou 301!

As corridas de ontem

Esporte e Mandi despedem-se da Gávea — Outubro esperou chegar novembro para rebentar

Apesar do mau tempo reinante a reunião de ontem transcorreu movimentada tendo as apostas alcançado à casa dos 12 milhões. Mandi um dos mais esperançosos potros dos leilões de 1950, arrematado pelo sr. Marino Machado pela alta cifra de 245 mil cruzeiros em disputa com o saudoso Germano Boettcher que o desejava para a coudelaria da jaqueta branco, cruz e boné azul, não correspondeu ao que dêle se esperava encerrando a sua campanha obtendo um segundo lugar num páreo compulsório de uma quinta-feira. E MANDI é um filho de Maranta. Talvez agora no haras dê melhor resultado. Foi o seguinte o movimento técnico de ontem:

1.º Páreo — 1.300 metros — Pista: A. U. — Prêmios: Cr$ 35.000,00 — Cr$ 30.000,00 — (Compulsório)

1.º	Esporte — A. Reis	52	6.506	61,00	11	6.125	42,00
2.º	Mandi — J. Marinho	52	22.595	18,00	12	11.267	23,00
3.º	Pintera — M. Alves	50	9 409	42,00	13	2.804	92,00
4.º	Gomo — F. G. Silva	52	1 623	244,00	14	5.498	47,00
5.º	Big Horse — G. Calderano .	52	2.488	139,00	22	1.148	232,00
6.º	Arrogante — A. Cardoso .	52	1.254	314,00	23	1.979	131,00
7.º	Porto Real — H. Lima ..	52	5.903	66,00	24	2.780	93,00
					33	195	1.326,00
			40.878		34	726	356,00
						32 522	

Não correram: El Guapo, Oto e Descançado.

Diferenças: Pescoço e 2 corpos — Tempo: 85" — Vencedor: (2) 61,00 — Dupla: (11) 42,00 — Placés: (2) 22,00 e (11) 12,00 — Movimento do páreo: Cr$ 887.890,00.

ESPORTE — M. C. — 7 anos — R. de Janeiro — Por: Prince Antipas e Tetis — Proprietário: Humberto Barone — Treinador: Armando Rosa — Criador: Haras São Paulo.

2.º Páreo — 1.300 metros — Pista: A. U. — Prêmios: Cr$ 45.000,00 — Cr$ 13.500,00 — Cr$ 6.750,00 e Cr$ 5.000,00

1.º	R. Crown — H. Lima	52	29.116	14,00	12	17.165	10,00
2.º	C. Verde — E. Castillo ..	56	9.005	45,00	13	8.089	39,00
3.º	Sheila — H. Rebelo	54	6.745	68,00	14	9.113	35,00
4.º	Friend — J. Tinoco	56	4.845	84,00	23	2.623	121,00
5.º	Garra — J. Silva	54	1.564	261,00	24	1.427	222,00
					33	404	645,00
			51.275		34	1.133	281,00
						40 049	

Não correu: Exótico.

Diferenças: 1 corpo e 2 1/2 corpo — Tempo: 85" — Vencedor: (1) 14,00 — Dupla: (12) 19,00 — Placés: (1) 10,00 e (2) 10,00 — Movimento do páreo: Cr$ 971.560,00.

ROYAL CROWN — F. T. — 5 anos — Paraná — Por: Tarobá e La Mesalina — Propietário: Ligia Leite de Barros — Treinador: Jorge Burioni — Criador: H. Hipólito César.

3.º Páreo — 1.900 metros — Pista: A. U. — Prêmios: Cr$ 54.000,00 — Cr$ 16.200,00 — Cr$ 8.100,00 e Cr$ 5.000,00

1.º	Demolidor — M. Silva	52	31.151	19,00	12	12.899	26,00
2.º	Corregio — J. Marchant ..	54	15.803	37,00	13	12.560	27,00
3.º	C. Pachá — A. Neri	52	2.651	218,00	14	4.723	72,00
5.º	Galo da Campina — A. Reis	57	8.135	71,00	23	3.150	66,00
5.º	Galo da Serra — J. Graça .	54	8.135	71,00	24	2.186	155,00
6.º	Matipó — N. Pereira	52	15.041	38,00	33	1.717	197,00
					34	2.546	133,00
			72.581		44	784	131,00
						62.523	

Diferenças: vários corpos e 1/2 cabeça — Tempo: 122"2/5 — Vencedor: (1) 19,00 — Dupla: (12) 26,00 — Placés: (1) 11,00 e (2) 13,00 — Movimento do páreo: Cr$ 1.204.620,00.

DEMOLIDOR — M. C. — 7 anos — R. G. do Sul — Por: Galeão e Mademoiselle — Proprietário: Jorge Abdalla Chamma — Treinador: Adair Feijó — Criador: Haras Bageense.

4.º Páreo — 1.500 metros — Pista: A. P. — Prêmios: Cr$ 40.000,00 — Cr$ 12.000,00 — Cr$ 6.000,00 e Cr$ 5.000,00

1.º	B. Prince — M. Coutinho .	60	24.162	30,00	11	973	400,00
2.º	Ilustrado — J. Graça	56	8.883	82,00	12	5.576	70,00
3.º	Jones — M. Henrique	58	7.208	101,00	13	7.154	57,00
4.º	Dianne — A. G. Silva ...	54	15.591	47,00	14	11.429	31,00
5.º	Lightning — P. Fernandes	52	2.190	330,00	22	771	507,00
6.º	Tucumana — A. Reis ..	51	1.510	380,00	23	4.972	78,00
7.º	Baurú — J. Tinoco	60	11.781	62,00	24	5.692	60,00
8.º	Scot — A. Cardoso	57	19.554	37,00	33	1.887	206,00
					34	7.353	57,00
			91.259		44	3.256	126,00
						49.013	

Não correu: Aluéte.

Diferenças: 1 corpo e 3/4 de corpo — Tempo: 90"1/5 — Vencedor: (1) 30,50 — Dupla: (14) 34,00 — Placés: (1) 13,00 — (8) 24,00 e (5) 21,00 — Movimento do páreo: Cr$ 1.524.700,00.

BAYARD PRINCE — M. C. — 6 anos — S. Paulo — Por: Dark Prince e Brillosa — Proprietário: Eddio Coutinho — Treinador: O proprietário — Criador: J. Guariglia.

5.º Páreo — 1.600 metros — Pista: A. P. — Prêmios: Cr$ 45.000,00 — Cr$ 13.500,00 — Cr$ 6.750,00 e Cr$ 5.000,00

1.º	Aboé — N. Pereira — jq. .	58	56.951	14,00	11	4.773	91,00
2.º	Nordestino — L. Diaz	56	10.179	77,00	12	20.986	21,00
3.º	Lilibety — J. Marinho	52	7.268	108,00	13	14.078	31,00
4.º	Guambi — N. Pereira — ap.	52	4.704	167,00	14	6.329	38,00
5.º	M. Vernon — A. Reis	51	4.983	157,00	23	3.887	111,00
6.º	Kantar — P. Labre	56	14.519	54,00	24	1.907	227,00
					33	1.082	400,00
			98.594		34	1.389	318,00
						54.462	

Não correram: Relansina e Eônio.

Diferenças: vários corpos e 1 corpo — Tempo: 101"1/5 — Vencedor: (1) 14,00 — Dupla: (14) 68,00 — Placés: (1) 11,00 e (8) 19,00 — Movimento do páreo: Cr$ 1.621.990,00.

ABOÉ — M. C. — 7 anos — S. Paulo — Por: Erskine e Speridge — Proprietário: Osvaldo Barros Schmidt — Treinador: Sabatino d'Amore — Criador: O proprietário.

6.º Páreo — 1.300 metros — Pista: A. P. — Prêmios: Cr$ 55.000,00 — Cr$ 16.500,00 — Cr$ 8.250,00 e Cr$ 5.000,00

1.º	Outubro — J. Lopes	56	7.798	127,00	11	4.180	107,00
2.º	Guaiasco — E. Castillo ..	56	30.590	32,00	12	13.733	33,00
3.º	D Boy — N. Pereira — jq.	56	35.813	28,00	13	6.973	64,00
4.º	Hivam — D. Silva	56	17.467	57,00	14	10.410	43,00
5.º	Positivo — A. G. Silva ..	56	5.762	171,00	22	284	1.521,00
6.º	Jimmy — L. Diaz	56	2.231	443,00	23	6.826	65,00
7.º	Kirsh — J. Marchant	56	14.655	67,00	24	6.190	72,00
8.º	Baciturno — J. Marinho ...	53	741	1.334,00	33	1.415	316,00
9.º	Herring — M. Silva	56	4.257	237,00	34	4.395	102,00
10.º	Moan — N. Pereira — ap. .	54	313	3.137,00	44	1.818	246,00
11.º	Ousel — A. Cardoso	53	1.202	822,00			
12.º	Mandepur — F. Madalena .	54	3.365	294,00		56.233	
			124289				

Não correu: Minopigro.

Diferenças: 1/2 cabeça e 1/2 cabeça — Tempo: 84"2/5 — Vencedor: (7) 127,00 — Dupla: (13) 64,00 — Placés: (7) 22,00 — (1) 13,00 e (4) 16,00 — Movimento do páreo: Cr$ 1.913.580,00.

OUTUBRO — M. C. — 4 anos — S. Paulo — Por: Ehoo e Jolie Laide — Proprietário: Vera Moreira Coutinho — Treinador: Estevam Pereira F. — Criador: Haras Bela Esperança.

7.º Páreo — 1.500 metros — Pista: A. P. — Prêmios: Cr$ 45.000,00 — Cr$ 13.500,00 — Cr$ 6.750,00 e Cr$ 5.000,00

1.º	G Sanders — A. G. Silva	52	13.885	61,00	11	186	2.527,00
2.º	John Fox — J. Marchant .	58	21.450	40,00	12	4.242	111,00
3.º	Isômero — E. Castillo ..	54	10.251	83,00	13	3.080	153,00
4.º	Tantalito — J. Portilho	54	21.450	40,00	14	1.250	373,00
5.º	Hiss Majestic — J. Baffica	52	34.309	25,00	22	11.305	42,00
6.º	Elzorro — A. Caceres	52	1.669	568,00	23	19.210	24,00
7.º	Revoltado — N. Pereira ..	52	1.308	649,00	24	11.144	42,00
8.º	Danilo — A. Neri	52	500	1.697,00	33	2.758	170,00
9.º	Serigote — J. Marinho	55	8.039	106,00	34	5.581	84,00
10.º	El Guapo — D. Silva	58	9.311	91,00	44	358	1.313,00
11.º	Vespão — A. Marçal	58	5.994	142,00			
			106.707			59.123	

Não correram: Bom Conselho, Orsini, Miau e Bolonha.

Diferenças: 4 corpos e 3 corpos — Tempo: 96"1/5 — Vencedor: (4) 61,00 — Dupla: (23) 24,00 — Placés: (4) 16,00 — (10) 13,00 e (5) 16,00 — Movimento do páreo: Cr$ 1.742.260,00.

GEORGES SANDERS — M. C. — 6 anos — R. G. do Sul — Por: Guarany e Bravosa — Proprietário: A. B. Pereira e I. Bornhausen — Treinador: Alexandre Corrêa — Criador: Francisco José de Santana.

8.º Páreo — 1.300 metros — Pista: A. P. — Prêmios: Cr$ 40.000,00 — Cr$ 12.000,00 — Cr$ 6.000,00 e Cr$ 5.000,00

1.º	El Garboso — J. Marinho .	57	17.956	54,00	11	11.7531	45,00
2.º	Selvagem — A. Neri	58	8.357	116,00	12	4.845	110,00
3.º	Escallonia — N. Pereira .	52	4.259	228,00	13	11.397	47,00
4.º	Morena Linda — J. Lopes	51	6.070	160,00	14	22.942	23,00
5.º	Reliquia — J. Baffica	56	17.578	55,00	22	211	2.318,00
6.º	Miss Judy — J. Marchant 4	58	40.145	24,00	23	944	563,00
7.º	Loureto — G. Calderano ..	53	2.076	467,00	24	2.568	207,00
8.º	Biriquinha — U. Cunha ..	60	7.325	132,00	33	815	582,00
9.º	E Shah — M. Silva	60	15.613	62,00	34	5.876	80,00
10.º	Sonhador — J. G. Martins	56	406	2.328,00	44	5.504	96,00
11.º	Ouronegro — A. G. Silva .	52	1.706	568,00			
12.º	Heliopolis — J. Silva	52	462	2.099,00		66.833	
			121.954				

Não correram: Alvinda e Esporte.

Diferenças: 1 1/2 corpo e 1 corpo — Tempo: 83"1/5 — Vencedor: (2) 54,00 — Dupla: (13) 47,00 — Placés: (2) 34,00 — (8) 57,00 e (14) 120,00 — Movimento do páreo: Cr$ 1.986.510,00.

EL GARBOSO — M. C. — 7 anos — Paraná — Por: Winter Garden e Arranque — Proprietária: Vera Monteiro Coutinho — Treinador: Estevam Pereira F. — Criador: Haras Paraná.

MOVIMENTO DE APOSTAS	Cr$ 11.855.160,00
CONCURSOS	Cr$ 327.140,00
TOTAL GERAL	Cr$ 12.182.300,00

PROLAR S.A.
O SIMBOLO DA SEGURANÇA ECONOMICA

RESULTADO DO SORTEIO
OUTUBRO DE 1955
PRÊMIOS

1.º — 44075 4.º — 75130 7.º — 30548 10.º — 48075
2.º — 44105 5.º — 05130 8.º — 30644 11.º — 44074
3.º — 75105 6.º — 05548 9.º — 48644 12.º — 44076

INVERSÕES

Do 1.º	Do 2.º	Do 3.º	Do 4.º
44057	44150	75150	75103
44705	44015	75015	75310
44750	44051	75051	75301
44507	44510	75510	75013
44570	44501	75501	75031
Do 5.º	Do 6.º	Do 7.º	Do 8.º
05103	05584	30584	30446
05310	05458	30458	30464
05201	05485	30485	—
05013	05854	30854	—
05031	05845	30845	—
Do 9.º	Do 10.º	Do 11.º	Do 12.º
48446	48057	44047	44067
48464	48705	44704	44706
—	48750	44740	44760
—	48507	44407	44607
—	48570	44470	44670

Diretor-Presidente: M. DO N. VARGAS NETTO
Fiscal do Govêrno: ARMÊNIO CRUZ

QUEIRAM INFORMAR SÔBRE ESTES PLANOS
NOME _____
ENDEREÇO _____
CIDADE _____

MATRIZ Rua 7 de Setembro, 99 RIO DE JANEIRO

SENSAÇÃO!
Professor KARL WEISSMANN
COM SUAS IMPRESSIONANTES DEMONSTRAÇÕES DE HIPNOTISMO EXIBIDAS NA T. V. - RIO
DIA 4, SEXTA-FEIRA, ÀS 21,30 HORAS
No auditório do CLUBE DOS SUBOFICIAIS E SARGENTOS DA AERONAUTICA, Av. Ernani Cardoso, 183 - CASCADURA
Em Benefício da Construção do Edifício da
"SOPA DOS POBRES"
CONVITES EM:
CASCADURA — Casa Salvador, Av. Suburbana, 10.340
MADUREIRA — Casa A Tiroleza, Est. Marechal Rangel, 103
NO LOCAL — Avenida Ernani Cardoso, 183
PAPELARIA INDEPENDENCIA — R. Nerval de Gouveia, 447
CASA ALIADOS — Avenida Suburbana, 10.342

USE O
SABÃO VERA
E VERÁ A ESPUMA QUE DÁ
CACHOEIRO DE ITAPEMIRIM
ESTADO DO ESPIRITO SANTO

DOENÇAS NERVOSAS E MENTAIS
DR. LUIZ FRAGA
Complexos — Vícios — Insônia — Epilepsia — Doenças Imaginárias — Perturbações sexuais. Diàriamente das 14 às 18 horas.
RUA SENADOR DANTAS, 76 — 4.º andar — Tel. 52-5999
Atende à noite em consultório de Copacabana com hora marcada.

TUDO QUE VOCÊ PROCURA
Em discos long-playing pode encontrar na
LIVRARIA ATHENEU
Aberto até às 20 horas
RUA SENADOR DANTAS, 56 e 58

Moléstias sexuais — Impotência
NOS CASOS INDICADOS — CONSULTAS: Cr$ 100,00
Tratamento pela hormonioterapia e alta frequência específica da velhice precoce da função sexual no homem e na mulher, irritabilidade, fadiga e insônia, nos casos indicados Enfermagem a cargo de técnico e profissional diplomado.
CLÍNICA DR. SANTOS DIAS
RUA SÃO JOSÉ, 50 - 9.º andar — Conjunto 903 TEL. 32-6230
Horário: diàriamente, das 14 às 19 horas.

Bola PRA Frente

ARNO

ESCUDOS DE UM TÉCNICO

Não há de ficar na multa a Garrincha; outros serão multados, mais dia, menos dia. São onze jogadores, de forma que o rodízio poderá ser feito suavemente. Esgotado o recurso da punição pelo dinheiro, restará a cêrca. Para cada derrota, um jogador sacrificado. O plantel é grande e a cada domingo pode ser escolhido um novo escudo para o técnico Zezé Moreira. Nilton Santos que se cuide.

Só não sobra nada é para o técnico. Nenhuma interpelação. O técnico só responde pelas vitórias; a campanha da Europa foi obra de Zezé Moreira; o pouco que o time fêz no Rio-São Paulo foi trabalho de Zezé Moreira.

Linha Lateral

Gastão Soares de Moura tentou convencer seus pares da Assembléia da conveniência de ser alterada a tabela do returno para evitar que, de saída, se encontrassem Botafogo e Bangu, dois grandes que estão beirando um abismo.

Foi impossível.

NOVO ÍDOLO

O grande ídolo dos vascainos, no momento, é o ponta Sabará, não só pelo excelente futebol que está jogando como também e principalmente pelo esfôrço com que trabalha para o time, do primeiro ao último minuto do jôgo.

A torcida anda meio aborrecida é com Silvio Parodi.

ENCONTRO

A' mesma mesa, almoçaram, outro dia, Gilberto Cardoso, Gastão Soares de Moura, Rubens, — o dr. Rubis —, o Píndaro e o técnico Martim Francisco.

Mero encontro de desportistas.

CAIXINHA

Os jogadores do Bonsucesso têm uma caixinha, espécie de banco, de que se servem para empréstimos, pagando juros e com participação nos dividendos, a serem distribuidos no fim do ano.

A caixa já tem mais de 70 mil cruzeiros.

O ESTUDIOSO MARTIM

O técnico Martim Francisco, que é um dos poucos técnicos brasileiros realmente interessado em ampliar seus conhecimentos de futebol à base da associação do aprendizado prático com o estudo teórico, está, agora, comprando novos livros para a sua biblioteca. Mandou buscar, na Argentina, um livro chamado "Tactica y Tecnica del Futebol".

É um rapaz que ainda poderá dar muito de sua inteligência em benefício do futebol brasileiro. Entre Martim Francisco e o sr. Alvaro Bragança, presidente do América, não há como hesitar: estamos com Martim.

UMA FRASE — "Dirigirei o escrete como dirijo o Vasco". — **(Flávio Costa).**

Grande Círculo

As ondas continuam a estourar entre os muros de Bangu. Visado, agora, é o técnico Tim a quem os dirigentes não perdoam a órdem para que Fernando cobrasse o penalti. Sabe-se, porém, que Tim havia determinado, antes de o time entrar em campo, que o cobrador das penalidades de área seria o Décio. Dentro do campo é que houve a contra-ordem.

O MOMENTO

O sr. Abellard França confidenciou a um amigo que "êste é o meu momento de sair. Saio prestigiado por todos, com homenagens da imprensa e de todos os clubes. Se demorasse um mês, talvez minha saída não fôsse tão gloriosa."

PERGUNTA

— Esse Rodrigues que o Botafogo contratou é o filho daquele?

A pergunta foi feita pelo botafoguense Borjalo a um amigo.

Derrotado na CBD e eleito na Federação

Rodrigues e Alarcon já no plantel

Com a presença do ponteiro Rodrigues, que conforme é do conhecimento público esportivo, veio transferido do Palmeiras por empréstimo, treinaram ontem individualmente os craques do Botafogo, que estão sendo preparados para a peleja inicial do returno, domingo, contra o Bangu.

O atacante argentino Alarcon sòmente se apresentou em General Severiano à tarde.

GERSON AUSENTE

O zagueiro Gerson, não participou do exercício, e podemos antecipar que continuará fora do quadro. Assim sendo, Tomé será mantido ao lado de Santos. A propósito das alterações previstas no conjunto botafoguense, há a assinalar que Zezé Moreira, ainda não se decidiu sôbre os lançamentos de Rodrigues e Alarcon. Em princípio o técnico está inclinado a armar o time com as duas aquisições, mas conforme teve oportunidade de esclarecer a nossa reportagem, isso sòmente será possível depois do treino coletivo, que terá lugar esta tarde.

PRESENTES AO APRONTO

Aliás, as atenções do técnico, estarão voltadas especialmente esta tarde, para os dois elementos. Sabe-se que o veterano Rodrigues está com a sua inclusão praticamente garantida, mercê do trabalho que desenvolveu no exercício físico, da manhã de ontem. Por outro lado, desde que venha a evidenciar bom estado físico, Alarcon, será escalado.

Rodrigues: integrado ao plantel alvinegro

DR. J. UCHOA
Médico Oftalmologista
RUA SENADOR DANTAS, 20 - 6.º - S. 604, Fone 42-5052
Diàriamente, das 16 às 18 hs.

Geraldo Starling Soares, novo Presidente da F.M.F. — Eleito, ontem

O nome do deputado mineiro, Geraldo Starling, foi homologado ontem, para Presidente da Federação Metropolitana de Futebol, na assembléia realizada pelos clubes cariocas, visando o substituto para o sr. Abellard França, que recentemente renunciou ao cargo por motivos particulares.

VOTAÇÃO UNANIME

Vale assinalar que o sr. Geraldo Starling foi eleito por unânimidade (113 votos), desde que os outros candidatos, srs. Abilio de Almeida e Antonio Passos, retiraram os seus nomes da lista dos concorrentes à presidência da F. M. F.

EMPOSSADO HOJE

A proclamação do desportita mineiro terá lugar, hoje às 18 horas, quando voltará a se reunir em Assembléia as representações cariocas. O sr. Geraldo Starling, está sendo esperado no Rio, na manhã de hoje, viajando pelo Vera-Cruz.

Também ficou assentado que a vice- presidência caberá ao sr. Antonio Passos, a tesouraria caberá ao sr. Evaristo Macedo, enquanto a secretaria ficará ao encargo do sr Mario Saraiva.

"Rainha da Primavera" do Vasquinho

Amanhã, dia 5 de novembro, será coroada a "Rainha da Primavera" de 55, do Vasquinho de Morro Agudo, senhorita Eci Fonseca. A solenidade terá por local a sede própria da agremiação, na Rua Maria José, em Comendador Soares (ex-Morro Agudo), Rio de Janeiro.

Também as "Princesas da Primavera", senhoritas Marli de Oliveira, Daisi A. da Silva, Daise Gomes e Helenice R. de Morais, receberão as faixas simbólicas na mesma oportunidade.

Hemetério pronto para os debates

— Estou intelramente à disposição do DIARIO CARIOCA a fim de provar à supremacia técnica da Academia Gracie, hoje tão discutida justamente por um membro da família (George Gracie) — declarou o lutador Pedro Hemetério, ontem, em nossa redação, logo após tomar conhecimento dos nossos propósitos em reunir os entendidos no "jiu-jitsu" num debate amplo e amistoso (nota na última página).

Pedro Hemetério, ex-aluno da Academia Gracie, atualmente professor da luta nipônica, no Ceará, aproveitou a oportunidade para refutar mais

(Conclue na pág. 11)

Hoje: cariocas e baianos pelo basquetebol

Distrito Federal e Bahia, Minas e Ceará, Pernambuco e Goiás, e Rio Grande do Sul e São Paulo, são os jogos programados para hoje e que darão prosseguimento ao XXII Campeonato Brasileiro de Basquetebol.

Todos êsses prélios fazem parte da chave final, devendo-se destacar os dois últimos, não só por apresentar uma oportunidade a Pernambuco para que se reabilite, como também por voltar a jogar a seleção que é indicada como favorita do certame, S. Paulo.

MUDANÇA DE HORÁRIO

Os chefes das delegações disputantes reuniram-se e deliberaram tentar junto aos dirigentes da CBB a mudança do horário dos prélios da tarde para a noite. Assim é que os prélios que seriam iniciados às 15,30 e 16,30 passariam para 17,30 e 18,30, a fim de facilitar o público que trabalha, o qual não pode ver os jogos que se realizem cedo.

O "FIVE" CARIOCA

O "five" carioca hoje não contará com a presença de Ardelin, defensor do Sírio e Libanês, que somente amanhã viajará para a capital pernambucana. Assim, Caco, Cesar, Olivieri, Helinho, Vinagre, Cecê, Pombo, Algodão, Godinho, Edson e Max, serão os elementos que o técnico Rui de Freitas poderá contar na quadra.

JOGOS RESTANTES

Dia 5, sábado — São Paulo x Bahia; D. Federal x Goiás; Pernambuco x Ceará; e R.G. Sul x Minas Gerais.

Dia 6, domingo: Ceará x Goiás; Rio Grande do Sul x Bahia; D. Federal x Pernambuco; Minas Gerais x São Paulo.

Dia 7, segunda-feira: Bahia x Ceará; Rio Grande do Sul x Goiás; S. Paulo x Pernambuco; e Minas Gerais x São Paulo.

Dia 8, terça-feira: Goiás x Bahia; R.G. Sul x Ceará; Pernambuco x Minas Gerais; e São Paulo x Distrito Federal.

Vasco, em Belo Horizonte no dia 9

BELO HORIZONTE, 3 (Asapress) — Em tôrno do confronto entre as equipes do Clube de Regatas Vasco da Gama e América Mineiro, no próximo dia 9, reina, aqui grande interêsse pela partida. O público mineiro vem esperando com grande ansiedade êsse encontro, que será em benefício do Natal dos Pobres e patrocinado pela "Associação das Voluntárias de Minas Gerais". A renda será convertida em benefício daquela organização e assim os pobres daqui, graças aos bons ofícios dos dirigentes do Vasco da Gama terão um natal melhr, do que dos anos anteriores.

Agenor Corrêa é o técnico do Saldanha da Gama, de Vitória, e lançará seus conjuntos para o certame capixaba. — Na gravura o "Cobra Dágua" quando remava pelo Vasco, do Rio

BRAÇADAS e remadas

Agenor Corrêa (o famoso "Cobra Dágua" do remo continental) agora técnico do Saldanha da Gama, de Vitória, tentará na manhã de domingo próximo arrebatar o título de campeão capixaba, com a nova equipe de remo.

O técnico Agenor Corrêa, confia na vitória de seus pupilos, tendo inclusive organizado conjuntos já visando o certame nacional. Por exemplo temos para o 1.º páreo — "quatro com" os seguintes remadores que na manhã de domingo estarão lutando pelo título regional: Timoneiro — Alfredo Monteiro; Santos, Alfredo, Cabeleira e Pedro Lima. 2.º páreo — "dois sem": Valdir Alfredo, Georgino e Rubens; 5.º páreo — "quatro sem": Deocleciano, Lima, Jaime e Fregonasso; 6.º páreo — "Double" — Rui Pimentel e Cesar Pinto; 7.º páreo — "Oito": timoneiro — Moacir Reis, Santos, Fregonasso, Cabeleira, Alfredo, Jaime, Edgar, Deocleciano e Asdrubal.

84 REMADORES

Encerraram-se na noite de ontem, as inscrições para o Campeonato Carioca (dia 13). Pela estatística obser-

(Conclui na pág. 11)

Pequenas NOTÍCIAS

O Vasco da Gama, representado pelo seu plantel principal, exibir-se-á, no próximo dia 8, terça-feira, em Belo Horizonte, contra o Atlético Mineiro.

—:—

O contrato entre a A.D.E.M., e a Federação Metropolitana de Futebol, foi prorrogado até o fim do presente campeonato.

—:—

A C. B. D., enviou ontem consulta aos paraguaios, visando a antecipação do jogo do dia 15 para o dia 13.

—:—

O segundo encontro entre brasileiros e paraguaios, pela Taça "O'Higgins", a ser realizado na Paulicéia, terá que ser mesmo disputado na noite de 17, em virtude de já ter ficado resolvido a disputa no dia 15, da rodada do certame local.

OTO GLÓRIA QUER VOLTAR AO BRASIL

Assunto pessoal — Líder nas três categorias — Clube carioca ou paulista —

Oto Glória voltará ao futebol brasileiro, no próximo ano. Escreveu a um seu familiar (Lourival S. Oliveira), informando de sua pretensão, assim que termine o campeonato português.

Dis Oto, que está sendo bem tratado, mas, as saudadas são muitas e tudo indica que, quando de sua visita em 1956, aqui ficará definitivamente.

PODE ARRANJAR

Inclusive, na carta, Oto Glória diz que pretende um grande clube, carioca ou paulista, para voltar a treinar. Incumbe, a Lourival, de o informar sôbre o assunto. Diz que mesmo que se levantar o campeonato português, novamente, e mesmo que lhe dêem mais dinheiro, êle não ficará. Embora esteja numa situação invejável, no socer português, não só com os dirigentes, mas, com associados e com a crônica, assim mesmo regressaria ao Brasil.

LIDER NAS CATEGORIAS

Focaliza ainda Oto Glória, na sua carta a atual colocação do Benfica, no campeonato português, onde está na liderança, nas 3 categorias, na condição de invicto. Mesmo o empate frente ao Covilhã, não lhe roubou a liderança. Faz vêr ainda, que o compromisso de domingo próximo no Pôrto, contra o tradicional adversário, F.C. do Pôrto, o clássico português, é encarado por êle, com otimismo.

Peruanos fazem exigências

LIMA, 3 (AFP) — A Federação Peruana de Futebol exigiu 23.000 dólares para intervir no Campeonato Sul-Americano Extra, a ser realizado em janeiro, em Montevideu, além das despesas de viagem e estada. Do contrário, não participará do certame, pediu também que o primeiro jogo seja em 1.º de janeiro, porque antes cumprirá outros compromissos.

Bangu quer comprar Ubaldo do Atlético

Jair e Valter Prado são os problemas do Bonsucesso, para o encontro de domingo contra a Portuguêsa, no gramado da Avenida Teixeira de Castro.

Enquanto o meia, se livrou, ontem, do aparelho de gêsso que lhe imobilizava o pé direito, atingido, no jôgo frente ao Fluminense, o centro-avante, se encontra sob cuidados especiais, que visam recuperá-lo de uma distensão muscular.

MUITO OTIMISMO

Os dirigentes do grêmio rubro-anil, se mostram otimistas quanto ao restabelecimento dos dois atacantes, até domingo. Vale acentuar que o técnico Pirilo, ansioso por continuar mantendo a harmonia do conjunto, vem acompanhando com excepcional interêsse o desenvolvimento do trabalho do departamento médico, no tocante ao restabelecimento de Jair e Valter Prado. Aliás, é bastante grande a possibilidade de ambos vir a completar o time na primeira rodada do returno.

FORA DO APRONTO

Sob o comando de Pirilo, aprontará na tarde de hoje, o plantel do Bonsucesso. Jair e Valter Prado, deverão comparecer ao gramado, mas afastados do coletivo. Em princípio está assentado que ambos serão submetidos a exercícios físicos, constantes de ginástica e bate-bola, o que bastará para Pirilo decidir-se sôbre a presença de ambos contra os lusos. De acôrdo com o programa que vem sendo obedecido, os craques rubro-anís, a partir de hoje, rumarão para a Ilha do Governador, a fim de aguardarem no Hotel Miramar, o momento de entrar em ação.

"Baile da Esgrima" (amanhã) no Automóvel Clube

Com uma missa solene, em ação de graças, marcada para amanhã, às 11 horas, na Igreja São Francisco de Paula, começarão as comemorações pela passagem do 28.º aniversário de fundação da Federação Metropolitana de Esgrima.

A Federação Metropolitana de Esgrima, como se sabe, é uma das muitas entidades desportivas que tiveram a sua fundação apoiada diretamente pelo Automóvel Clube do Brasil, aliás um pioneiro na prática e difusão dos esportes das armas, na pessoa de seu associado, sr. Antônio Castelo Branco.

"BAILE DE ESGRIMA"

Assim sendo, cooperando para o brilhantismo da efeméride, os salões do Automóvel Clube foram cedidos para comemoração da data magna, fazendo realizar seu atual Presidente, major Julio Cesar Saint'Edmond, pela primeira vez, o "Baile da Esgrima", uma festa de congraçamento social-esportivo.

PROGRAMA

Todas solenidades serão realizadas amanhã, sábado, dia 5 de novembro, obedecendo a seguinte distribuição:

1a. parte: missa solene, em ação de graças, às 11 horas, na Igreja São Francisco de Paula; 2a. parte: esgrima infanto-juvenil, às 16 horas, nos

(Conclue na pág. 11)

Heitor da Costa Mirameu, um campeão da motonáutica

MOTOR IATISMO PÓLO

NA MOTONÁUTICA

I — Em homenagem ao DIARIO CARIOCA, a Federação Metropolitana de Motonautica, fará realizar uma regata no dia 6 do corrente, nas águas da Lagôa Rodrigo de Freitas. O programa inicial sofreu algumas modificações, estando assim organizado:

1a. prova — Mauro Forjaz — hidroplanos cls. "J", início às 9,30 hs.

2a. prova — Horácio de Carvalho Junior — hidroplanos cls. "B", início às 10 horas.

3a. prova — Vitor Eugênio Leal — início às 10,30 horas — hidroplanos cls. "D".

4a. prova — Emissora Continental — barcos de motor de centro — início às 11 horas.

5a. prova — Club dos Caiçaras — Honra — hidroplanos cls. "X" (fôrça livre) — início às 11,30 horas.

II — Esta competição está suscitando grande entusiasmo, motivo pelo qual, a Federação está recebendo numerosas inscrições.

NA VELA

I — Dia 13 do mês corrente, o Iate Club de Ramos, completará 14 anos de existência, toda ela dedicada ao iatismo da zona Norte. Como já se tornou tradicional, promoverá uma regata interclubes, sob os auspícios da Federação Metropolitana de Vela, ocasião em que os diversos clubes guanabarinos homenagearão aquela notável agremiação. A competição está com seu início marcado para às 12 horas daquele dia.

II — A partir do dia 12, vere-

(Conclue na pág. 11)

As orelhas ARDEM

Ontem, na ABI, jornalistas imparciais e outros sentaram-se à mesa com o sr. Abellard França para homenageá-lo. Fomos todos sinceros. Desde os abracinhos que demos na entrada às fortes palmadas nas costas que aplicamos à saída. O sr. Geraldo Borges (o que sabe entrevistar jogadores pra a que está em tôdas) era uma figura destacada. O sr. Serran exibiu um cigarro no canto da bôca com a cinza permanentemente a cair. O sr. José Maria (que é Scassa) andava amparado num guarda-chuva. E o sr. Valter Mesquita exibiu um topete louro com ligeira tendência para o vermelho. Foi muito simpática a festa do sr. Abellard França. O Presidente do Flamengo levou seu abraço sincero: "Não me esqueço que você deu sorte pra gente". O sr. Canor Simões Coelho foi dizer ao sr. Abellard: "Já falei ao Jussa sôbre você...". No fim, após duas orações do sr. Everardo (xará) Lopes e uma do sr. Geraldo Borges, o presidente Abellard falou com alma aberta pros jornalistas: "Deixo satisfeito à Federação. Só levo grandes amigos". E depois de dizer que ia saudoso, que sua casa seria um prolongamento do honrado lar de cada um, o sr. Abellard França acrescentou: "Estou sabendo agora que já escolheram o meu sucessor...". Respirou: "O ínclito sr. Geraldo Starling Soares...". E arrematou: "...êsse mineiro ilustre que vai continuar dando entrada pra todo mundo... se Deus quiser!".

A FALSA

Sim, e ainda a respeito da carta falsa, falsa, digo eu. Pois como eu dizia, a respeito da carta de Flávio a Pirilo, que era falsa e que foi divulgada pelo sr. Cavaca (Tribuna da Imprensa) que divulga tudo, graças a Deus, depois de "As Orelhas Ardem", naturalmente, pois ontem eu telefonei pro Araújo Neto (idem "Tribuna"). Falei: "Mas escuta, Araújo, essa carta falsa do Flávio que o Cavaca divulgou...". Araújo deixou passar uns segundos sem falar. Queria que eu dissesse tudo. Falei: "Mas o que você acha disso?". Araújo Neto me disse: "Olhe, seu Super, acho que o senhor já sabe que o Cavaca, coitado, foi ilaqueado...". E eu: "Como?". E Araújo: "Cavaca, como todos nós, aqui na "Tribuna", foi ilaqueado em sua boa fé, seu Super...". E quase gritando: "A gente vive aqui sempre ilaqueado em nossa boa fé, uaí...".

MANEIRAS

De hoje em diante vou passar a chamar coisas horríveis pra todos. Começo por dizer que o sr. José Maria Scassa é uma bêsta. Acrescento dizendo que o sr. Giampaoli Pereira é um maricas. Afirmo, por outro lado, que o sr. Geraldo Escobar é fraco e não é homem pra aguentar um bofete meu. Acentuo que o sr. Oduvaldo Cozzi é um mau locutor e metido a coisa. Digo e afirmo que o sr. Ricardo Serran deu um desfalque no Fundo Sindical. Pois, depois de tudo isso, eu espero. Espera processos e bofetões. E na hora exata. Quando todos correrem pra cima de mim eu vou gritar: "Paaaaaremmmmm!". E berro com tôda a fôrça de meus pulmões "Eu pensei que fôsse verdade... FUI ILAQUEADO EM MINHA BOA FÉ...". Aí todos vão me desculpar, naturalmente!

O QUE SE DIZ...

...QUE o Flamengo inaugurou a sala de imprensa na sua sede nova... ...QUE ao ato de inauguração compareceram jornalistas imparciais e os outros... ...QUE o sr. Joel Lopes, um dos imparciais, virou-se pro presidente Gilberto Cardoso e perguntou: "Onde é a mesa pra gente sentar o...". ...QUE Gilberto perguntou: "Mesa pra sentar e o que?...". ...QUE aí Joel Lopes acrescentou: "Pra gente sentar e escrever coisas malhando o Vasco...".

O TROCADILHO

E tem também o trocadilho do dia de autoria do sr. Everardo (xará) Lopes. Pois ontem, o sr. Everardo (xará) Lopes chegou ao almôço do Abellard França e deu a notícia: "Foi escolhido o Geraldo Starling Soares pra Federação...". E noutro tom: "Já tendo presidente, é claro que aquêle candidato do Olaria vai ficar marcando PASSOS...".

CANDIDATOS

Hoje chego à conclusão de que nunca serei nada no esporte carioca. Sim, meus amigos, no tempo da política paulista, o esporte tava cheio de paulistas. No tempo da política gaúcha, o esporte tava assim de come-churrasco. Agora, que vem a era de Minas já tão botando tudo que é mineiro nos postos de comando do esporte. Sei, perfeitamente, que não chegará nunca o dia da política paraense.

A MOÇA

Moça dos óculos incomensuráveis e dos olhos de pupunha com melado! Hoje eu me dedico a você. E deixo que o vento assanhe seus cabelos e a chuva respingue gotinhas de prata! (Vinho, no almôço, faz mal!).

SUPER XX

Que Felicidade...

o novo Balanço de Jardim

Sólido! Seguro! Desmontável!

Em dois tamanhos, pintado a Ducco em lindas côres. À venda nas boas casas do ramo. Visitem a nossa exposição permanente e completa dos afamados PARQUES INFANTIS!

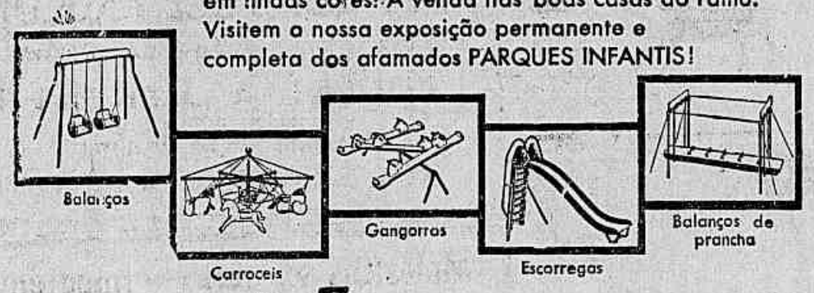

Sobrinca, S.A.

SOCIEDADE INDUSTRIAL DE BRINQUEDOS

Exposição Rua Pereira Nunes, 120 - Rio de Janeiro
Tels. 48-1419 - 28-9280 Telegramas: BRINQSOB

A conivência

Já são do domínio público as conclusões do inquérito policial-militar instaurado em tôrno da célebre «Carta Brandi».

Após longas investigações realizadas aqui e na Argentina, o general Emílio Maurell Filho apreendeu a máquina utilizada na feitura da carta, constatou que o papel timbrado e a sobrecarta oficial foram furtados da Câmara dos Deputados da Província de Corrientes, que foi Alberto Jorge Mestre Cordero quem redigiu e datilografou o documento e que a falsificação da assinatura de Brandi coube a Fernando Francisco Malfussi, que para tal se serviu de uma autêntica do ex-deputado argentino constante de sua carteira de membro do partido peronista.

Apurou, também, que F. A. eram as iniciais do advogado Fortunato Azulay que nada tinha a ver com a ocorrência, que Brandi, Forti e Pinedo são inocentes, que a falsificação teve lugar aqui no Rio em fins de julho e que a data de 5 de agôsto de 1953, aposta no documento, teve por objetivo aproveitar a estada de Pinedo nesta cidade, o que se dera realmente naquela oportunidade.

Apurou, igualmente, que foi Malfussi quem entregou a carta falsificada ao deputado Carlos Lacerda, o que teve lugar no mesmo dia em que o documento foi elaborado. Tôda parte material da carta foi assim apurada.

O que não foi apurado, nem sequer referido, foi a conivência indireta do chefe de Polícia em tôda esta trama indigna que quase levou o país a uma guerra civil, intranquilizou o povo, emocionou a Nação, pôs em perigo a legalidade e levou à rua da amargura um cidadão brasileiro candidato a vice-presidente da República, que passou a ser apontado como traidor e contrabandista de armas.

O chefe de Polícia soube da existência da carta, leu-a, examinou-a em julho, dias depois de sua elaboração e dois meses antes de ser publicada. Teve, assim, larga oportunidade para apurar sua autenticidade e recentidade por meio de sindicâncias, exercendo, desta forma, uma das funções precípuas da polícia, que é a prevenção. Teve dois meses para realizar aquilo que poderia ser feito em oito dias!

A alegação de que não havia material autêntico para o exame comparativo não procede, pois assinaturas verdadeiras de Brandi fàcilmente seriam obtidas se o chefe de Polícia tivesse realmente interêsse em fazê-lo.

Podia recorrer à polícia portenha, à embaixada brasileira em Buenos Aires ou mandar alguém de sua confiança à Argentina colher material gráfico autêntico. Na certa Brandi, que não era o autor da carta, não se recusaria a colaborar.

Em vez de procurar a verdade, o sr. Menezes Côrtes deixou que a miséria se desenvolvesse, que a luta entre irmãos ameaçasse o país, que o terror tomasse conta dos espíritos. Nada comunicou ao Govêrno e muito menos ao visado pela desmoralização. Fez-se desentendido e alheio a tudo.

Não há palavreado, dialética, gritos, ameaças, insultos, berros e jôgo de palavras que justifiquem êste procedimento do chefe de Polícia. E' uma atitude suspeita que a Nação jamais esquecerá e que ficará registrada na história política de
bolo de uma época em que Joaquim
Silvério e Calabar ressurgem para infelicidade do Brasil.

Timbaúba

Incêndio no automóvel quase destrói o pôsto de gasolina

10 mil litros de gasolina sob o automóvel — Incêndio na Ponte dos Marinheiros — Dois queimados no combate às chamas — Curto-circuito

Um incêndio num carro de aluguel estacionado no pôsto de gasolina Paulo de Frontin (em frente à Ponte dos Marinheiros) quase ameaçou de explosão os depósitos de combustível do pôsto, tal a violência com que as chamas destruiram o veículo.

A pronta intervenção de um socorro do Corpo de Bombeiros, isolando o fogo, evitou que o mesmo se propagasse aos depósitos de inflamável, onde se encontravam 10 mil litros de gasolina.

PERTENCIA AO DONO DO PÔSTO

O carro destruido pelo fôgo era um "Lincoln", 1947, n. 5-93-18, e pertencia ao proprietário do pôsto, sr. Pedro Paulo Vacani dos Santos (casado, Praça da Bandeira, 179) que o deixou estacionado no pátio, cêrca das 18 horas.

Cêrca das 22 horas, o empregado do pôsto Luis Assunção notou fôgo no auto, e munindo-se de um extintor tentou apagar as chamas, o que não conseguiu, devido à fôrca com que as mesmas lavravam, tendo, ainda, se queimado.

VENDERIA O CARRO

O sr. Pedro Paulo Vacani, informou ao DIARIO CARIOCA que ia vender o carro até o fim da semana, e que o mesmo não se encontrava no seguro. — Por sorte — declarou — o fôgo não atingiu o pôsto, que seria a minha desgraça.

O proprietário do carro destruido, não soube explicar qual o motivo do incêndio, acreditando que tenha sido um curto circuito.

QUEIMADOS

No combate às chamas, queimou-se o empregado do Pôsto, Luis Assunção, (50 anos, solteiro, morador no Pôsto) queimaduras de 1.º grau, na perna direita, e o soldado do Corpo de Bombeiros, n. 764, Nelson Figueiredo que se queimou nas mãos.

OS BOMBEIROS

Sob o comando do aspirante Walter, correu ao local uma guarnição do Quartel Central e uma outra do Pôsto da Praça da Bandeira, que debelaram prontamente as chamas, circunscrevendo o local.

A guarnição da Radiopatrulha-21, sob o comando do patrulheiro 431, estive no local e tomou as providências policiais, onde também compareceu o comissário Silvio Vieira, do 13.º DP.

PERDEU A CANETA

O estudante Moacir Manhães Rangel (20 anos, solteiro, Rua Amoroso Lima, 13) quando tentava socorrer o bombeiro queimado, envolvendo-o com sua capa de chuva, deixou cair uma caneta "Parker 21", e uma carteira de sócio do Clube de Regatas Vasco da Gama, solicitando a quem encontrou o obséquio de devolver no endereço acima.

O CARRO DESTRUÍDO

Do automóvel somente restou a carcassa de aço. Os prejuízos foram totais

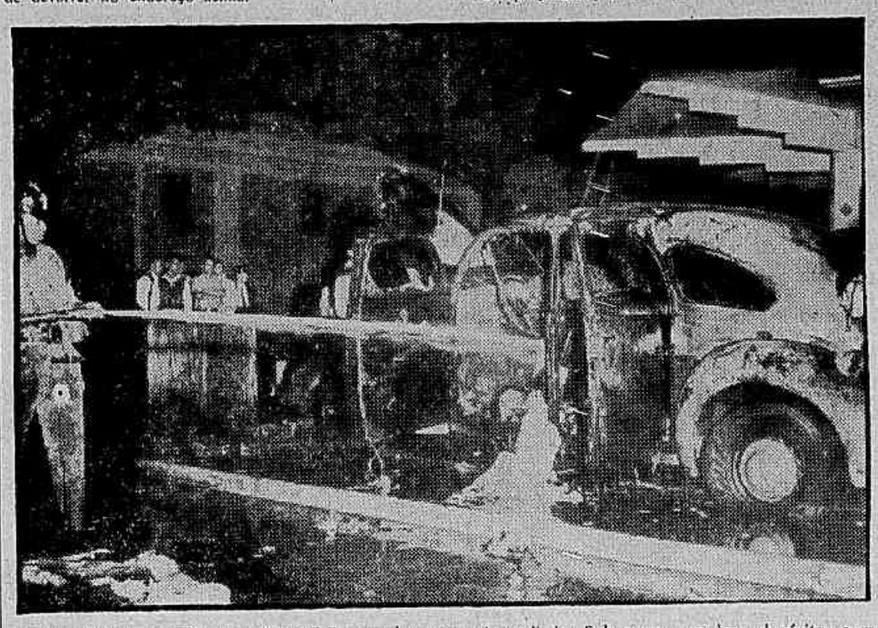

Os bombeiros rescaldam o "Lincoln" completamente incendiado. Sob a sua carcassa, depósitos com 10 mil litros de gasolina permanecem intatos

Com saudade dos filhos o japonês tentou matar-se

O garçon japonês Yoshihiro Nakano (26 anos, casado) tentou suicidar-se ontem, à tarde, no interior do restaurante Oriental (rua Visconde de Maranguape, 22), golpeando os pulsos e as artérias dos braços, por se encontrar com saudades dos filhos que deixou em São Paulo.

Transportado para o Hospital Souza Aguiar, o japonês foi internado em estado grave.

BRIGOU COM A MULHER

Apurou a reportagem do D. C. que Yoshihiro, há dias, antes de deixar a capital paulista, brigou sèriamente com a espôsa, o que o fêz sair daquela capital com destino ao Rio. A ausência de seus filhos o tornou melancólico, levando-o ao suicídio, segundo declarações de seus companheiros de trabalho.

As autoridades do 5º D. P., cientificadas do ocorrido, abriram inquérito.

Devolveu as jóias dadas pelo admirador

LOS ANGELES (Califórnia) 3 (AFP) — A atriz Linda Cristian restituiu à firma "Van Cleff and Arpels", de Nova York, joias avaliadas em 132.000 dólares, que lhe foram oferecidas por um de seus admiradores, sr. Robert Schlesiner, que as pagou com um cheque sem fundo.

Miss Cristian, inicialmente, recusou separar-se de suas joias que, segundo explicou, representavam um presente de Ano Novo. Os advogados dos joalheiros novaiorquinos revelaram que finalmente entraram num acôrdo amigável e que a atriz aceitou, em compensação, uma importância que não se acham autorizados a divulgar.

PROCURADO

A foto acima é de Manoel Barbosa, vulgo "Carioca", que está sendo procurado pelos investigadores do 21.º D.P., por ter assaltado em companhia de outro ladrão, uma cabine do Balneário de Ramos, de onde retiraram vários geradores que ali se encontravam e pertenciam ao sr. Humberto Pires Ferreira, e que foram vendidos ao quitandeiro Manoel Alves. Qualquer informação sôbre o gatuno pode ser dirigida para qualquer delegacia

Havia um homem suspeito nas proximidades da casa do milionário

NOVA YORK, 3 (AFP) — A prisão pela polícia de Hutington (Long Island) de um refugiado alemão e a confissão dêste, parecem confirmar as declarações feitas pela sra. Ann Woodward, relativas à presença de um suspeito nas proximidades de sua residência, na noite de sábado para domingo. Sabe-se que naquela noite, a sra. Woodward matou acidentalmente seu marido William Woodward, desportista e milionário muito conhecido na alta sociedade novaiorquina, que confundiu com um ladrão.

CONFESSOU

O refugiado alemão, Paulo W. Wirths, longamente interrogado pela polícia após sua prisão ontem pela manhã, confessou efetivamente que se achava perto da casa dos Woodwards durante o fim de semana e até que quebrou um vidro, um ou dois dias antes, para penetrar numa das dependências da propriedade.

A sra. Woodward, que os investigadores interrogaram novamente ontem, declarou que foi mais um ruido do que uma forma, o que causou sua reação defensiva no domingo, reação infeliz, já que devia custar a vida de seu marido, no qual descarregou as duas balas de uma espingarda. A polícia prossegue seu inquérito, para determinar o emprêgo do tempo exato e completo do refugiado alemão, no sábado e no domingo.

Por outro lado, o dr. John M. Prutting, que cuida da sra. Woodward no hospital onde se acha desde o acidente, declarou que a sra. Woodward tinha absorvido um remédio antes de deitar-se, no dia do drama, remédio que, na opinião do médico, poderia ter influido em suas reações.

Concurso para capitão-médico radiologista

Acham-se abertas, até o dia 19 de novembro na 1a. Seção do Estado-Maior da Polícia Militar do Distrito Federal, situada na Rua Evaristo da Veiga, n. 78, no horário de 8 às 17 horas, diàriamente, exceto aos sábados, as inscrições do Concurso para admissão de Capitão-Médico Radiologista daquela Corporação.

As instruções que regulam o Concurso em tela, foram publicadas no "Diário Oficial" (Seção I), de 19 de julho de 1955, à página n. 13.938.

O sr. Pedro Paulo Vacani dos Santos, quando falava ao D.C.

ATIRA HOJE O FORTE COPACABANA

O Forte de Copacabana e o 3.º Grupo de Artilharia de Costa realizarão, hoje, das 13 às 16 horas, exercício de tiro real.

Como de costume, é recomendado aos moradores de Copacabana — especialmente aquêles que moram na Avenida Atlântica — que mantenham abertas janelas e portas, bem como tomem cuidados especiais com vidros e cristais, a fim de serem evitados possíveis danos.

INTERDIÇÃO

Ainda em decorrência dêsse exercício, foi proibida a pesca entre as Ilhas Redonda e do Pai, naquele horário, a uma distância de 16 km. do litoral. Para quaisquer entendimentos pessoais e urgentes, deve ser utilizado o telefone 47-5104.

RAIOS X

DR. VICTOR CÔRTES

Exames radiológicos em residências

TOMOGRAFIAS

Diariamente das 9 às 11 e das 14 às 17 horas

Rua Araujo Pôrto Alegre, 70 — 9.º andar

TEL.: 22-5330

NOVO CHEFE DE GABINETE DA COFAP

O sr. Américo Pacheco de Carvalho, presidente da COFAP, acaba de nomear, para desempenhar as funções de Chefe do Gabinete do órgão controlador dos preços, nesta capital, a srta. Ceci Vasconcelos, antiga e estimada funcionária daquela Comissão.

A escolha recaiu numa servidora, que já ocupou vários cargos importantes nas administrações passadas tendo-os desempenhado com rara proficiência.

Novo Bispo Episcopal no Brasil

Foi eleito na Convenção Geral da Igreja Episcopal o Rev. Plínio Lauer Simões, pároco da Igreja do Redentor, da rua Haddock Lobo, 258, para dirigir o bispado e diocese do Brasil meridional, com sede em Pôrto Alegre.

Designado para dirigir a Igreja do Redentor, o Rev. Plínio foi agora surpreendido com a sua eleição para o Episcopado. O novo bispo será oficialmente sagrado no dia 29 de janeiro próximo.

Descaso das autoridades do 16.º D. P.

Os moradores da Rua São Januário, esquina de Teixeira Júnior, em São Cristóvão, solicitam por intermédio do DC, providências à Delegacia de Costumes, contra um botequim situado no prédio n. 716, da Rua São Januário que, além de permitir a permanência de menores, até tarde da noite para o jôgo de "snooker", com apostas em dinheiro, é principalmente frequentado por elementos desclassificados, que ali se embriagam e promovem algazarra durante a noite, culminando com brigas, garrafadas e insultos em palavras de baixo calão, não permitindo o repouso aos vizinhos.

Declararam, ainda, aquêles moradores, que diversas reclamações já foram feitas, não só ao Juizado de Menores, como também às autoridades policiais do 16.º DP, que no entanto não tomaram qualquer providência, a fim de assegurar o repouso dos moradores da localidade.

BOMBEIROS EM FESTA

No quartel da 5.ª Zona do Corpo de Bombeiros, em Campinho, na manhã de ontem, com a presença do prefeito Alim Pedro, do comandante da corporação, coronel Saddock de Sá, do Presidente da Câmara do Distrito Federal, vereador Salomão Filho, de convidados e da oficialidade do Corpo de Bombeiros, foi inaugurada a quadra de basquete "6 de Abril", construida pela municipalidade em homenagem aos soldados do fogo. O comandante da 5.ª Zona, capitão Aurélio Gomes de Melo, falando aos presentes agradeceu a homenagem prestada pela Prefeitura. Finalizando as solenidades, equipes de basquetebol e volibol dos quartéis de Campinho e de Humaitá, inauguraram a quadra. — Na foto, um aspecto da solenidade

DR. PEDRO DE ALBUQUERQUE

participa a mudança de seu consultório

RUA BUENOS AIRES, 80, 7.º ANDAR

OS CAMINHÕES DORMEM NA CALÇADA

A calçada da Avenida Brasil, no entroncamento com a Rua Sá Freire, em São Cristóvão, está transformada em garagem, impedindo que os pedestres passem por ela, tal o número de caminhões (aos pedaços) estacionados ali, dia e noite. Caminho obrigatório de colegiais, estes são obrigados a transitar pela perigosa Avenida, cujo tráfego está desviado para a pista interna, devido as obras que ali se realizam. A garagem pertence ao Departamento de Estradas de Rodagem da Prefeitura, esperando os moradores do local que o prefeito Alim Pedro tome uma providência, fazendo desaparecer aquela garagem na via pública

Maria Magalhães

(MARIA')

(MISSA DE 7.º DIA)

Augusto C. de Magalhães Neto, senhora e filha, Maria de Lourdes Cantuária Guimarães e espôso (ausentes) e Luiz Magalhães e senhora (ausentes), agradecem as manifestações de pesar recebidas por ocasião do falecimento de sua querida mãe, sogra, avó, irmã e cunhada MARIA MAGALHÃES, e convidam os parentes e amigos para assistirem a missa de 7.º dia que em sufrágio de sua bonissima alma, mandar celebrar amanhã, sábado, dia 5, às 9.30 horas, na Igreja de N. S. de Copacabana (Praça Serzedêlo Corrêa). Antecipadamente agradecem aos que comparecerem.

Pequenos Fatos POLICIAIS

BATEU COM A PERNA NO POSTE

Quando viajava como pingente em um trem elétrico, nas proximidades da Estação de São Francisco Xavier, o operário Amaro Vidal (17 anos, solteiro, Rua Amazonas, 119) ao bater com uma das pernas num poste marginal à estrada de ferro, sofreu fratura da perna e contusões generalizadas.

Sustentado por outros pingentes, Amaro foi retirado do trem na Estação de S. Francisco Xavier, sendo medicado por uma ambulância do Pôsto de Assistência do Méier, que o removeu para o Hospital Sousa Aguiar. O 19.º DP tomou conhecimento do fato.

Pisou no fio de alta tensão

O vendedor ambulante Albino Vaz (32 anos, casado, Rua Paulino Nogueira, 452) quando caminhava pela Rua da Grota, nas proximidades do número 30, pisou em um fio de alta tensão tendo morte instantânea.

Compareceu ao local o Comissário Serafim, do 17.º Distrito Policial, que providenciou a remoção do cadáver para o Instituto Médico Legal.

A sexagenária tentou contra a vida

Por motivos que não quis revelar, tentou ontem contra a existência, ingerindo substância tóxica, Eugênia Roseni (42 anos, russa, Rua Julio do Carmo, 13).

Eugênia foi internada no Hospital Sousa Aguiar, em estado de coma.

FRATUROU O CRÂNIO AO CAIR

Quando passava pela Rua Maria Luiza, próximo ao hospital da Marinha, o biscoiteiro Luis José Rocha (53 anos, casado, residente no prédio n.º 70 daquela mesma rua), sofreu uma queda, fraturando o crânio.

Transportado para o Pôsto de Assistência do Méier, Luis foi depois removido para o Hospital Sousa Aguiar, onde ficou internado.

43 mortos no desastre aéreo

BELMOST, 3 (AFP) — Os 43 ocupantes de um avião na linha Nova York-Seattle pereceram num acidente que ocorreu perto de Longmont. A morte dos 38 passageiros e 5 membros da tripulação foi confirmada pelos dirigentes da companhia à qual pertencia o aparelho.

Ainda não se conhece a causa do acidente, que não pode ser atribuida ao tempo: caiu neve pouco antes, porém a visibilidade era boa no momento do acidente. Uma explosão terrível, segundo as testemunhas oculares, produziu-se no momento em que o grande avião se espatifava no solo.

O operário matou-se em casa

Suicidou-se na manhã de ontem, em seu domicílio, à Estrada do Areal, 1.157, ingerindo forte corrosivo, com água, o operário Clóvis Monerá, (21 anos, solteiro).

A polícia do 24.º D. P. esteve no local e solicitou o comparecimento de técnicos do Instituto de Criminalística, sendo o corpo removido para o necrotério do IML. Os motivos são desconhecidos.

O ônibus arrancou três bancos e a frente do bonde

Ao cortar a frente do bonde da linha 94, "Penha", n. 2547, dirigido pelo motorneiro Fernando Gomes da Silva, o ônibus chapa 8-20-53, dirigido por José Belarmino Filho, abalroou-o violentamente arrancando os três primeiros bancos, e a frente do pesado coletivo.

O desastre ocorreu na Rua São Luis Gonzaga, em frente ao número 130, ocasionando ferimentos em três passageiros que viajavam nos bancos atingidos.

O BONDE DESTROÇADO

O choque violento destroçou a frente de bonde, não sendo maior o número de vítimas, por transportar, àquele coletivo, pequeno número de passageiros, que assim mesmo foram tomada de pânico, com o estrondo da colisão.

AS VITIMAS

Foram as seguintes, as vítimas: Maria Fernandes Machado (59 anos, casada, doméstica), sua filha Olinda da Silva Machado (21 anos, solteira) e Izolina Martins (29 anos, solteira), tôdas residentes à Rua Jansen de Melo, 106.

Os feridos, com contusões e escoriações generalizadas, foram medicados no Hospital Sousa Aguiar. O 16.º D. P. registrou a ocorrência.

D I

MESTIERI

MOVEIS FINOS

RUA BARATA RIBEIRO 345

ABERTO ATÉ 22 HRS.

ATROPELADO E MORTO O CICLISTA

O operário Sebastião José Correia (19 anos, solteiro, Avenida Niemeyer barraco 22, na Chácara do Céu) quando pedalava a bicicleta de n. 3-15-01, na Rua General Venâncio Flores, esquina de Ataulfo de Paiva, foi colhido pelo auto de chapa n. G-29-94, cujo motorista evadiu-se.

Com fratura do crânio e contusões generalizadas, o ciclista foi internado no Hospital Miguel Couto onde veiu a falecer ao ser socorrido. O 1.º Distrito Policial registrou o fato.

PAI: AMIGO E EXEMPLO

Na gravura acima, o estudante Sérgio Rubens Barbosa de Almeida (Colégio 2 de Dezembro), recebendo em nossa redação um cheque de 3 mil cruzeiros, prêmio que lhe coube como primeiro classificado no concurso que o DIÁRIO CARIOCA realizou para comemorar o "Dia do Papai", festejado em meados de agôsto último. Ao seu lado, o 2.º classificado, Raimundo Nónato Botelho de Noronha (Colégio Pedro II - Int.), que se fêz acompanhar de um inspetor daquela Casa, e que recebeu na mesma ocasião um cheque no valor de dois mil cruzeiros. Os prêmios foram oferecidos pelo dr. Salvador Julianelli, Diretor da Divisão de Educação Extra-Escolar, do MEC

DIÁRIO EDUCACIONAL

Direção dos professôres: J. M. Leite de Vasconcelos, H. Reis e V. Zappi

"Educar é semear, renovar, vivificar"

Mais uma caravana estudantil do D. C.

Patrocinou o DIÁRIO CARIOCA, no dia 2 do corrente, mais uma excursão estudantil, desta vez ao sistema hidrelétrico de Ribeirão das Lajes (Usina Subterrânea de Nilo Peçanha, Fontes, Estação elevatória de Vigário).

Os estudantes foram acompanhados pelo engenheiro dr. Humberto Brandão e pelo prof. V. Zappi, sendo obsequiados após a excursão com um almôço nas dependências da Usina.

Os excursionistas viajaram em ônibus especial cedido pelas autoridades do Ministério da Educação.

D. A. Nacional de Engenharia

Eleições Gerais para a Diretoria do D.A. — Iniciadas dia 26 de outubro, terminaram sábado, dia 29, as eleições nas quais foram eleitos os membros da nova Diretoria do D.A. para o período 55/56. O pleito transcorreu normalmente tendo base nos preceitos democráticos que nortearam as últimas eleições do país, isto é, cédula oficial e cabine indevassável, sendo dirigido por uma Comissão Eleitoral, eleita entre os membros do Conselho de Representantes e composta dos seguintes colegas, **Luís Márcio Barbosa, Herman Glanz, Edson Avelar da Silva.** Desejamos louvar o trabalho eficiente dêste colega bem como daqueles que presidiram às mesas receptoras e apuradoras. Aproveitamos esta oportunidade para de público agradecer ao Tribunal Regional a ajuda que nos deu, cedendo-nos cabines e urnas. Agora, já encerrado o Tempo Regimental para recursos, podemos dar o resultado oficial do escrutínio: **Fernando Quintela**, candidato a Presidente do DA pela chapa da União Politécnica, 449 votos e **Meier Dimente** candidato independente, 176 votos. Os resultados dos demais candidatos encontram-se fixados num quadro no salão do DA.

Aviso: Departamento Social — Passeio a Petrópolis — No próximo domingo, dia 6, será realizado um passeio à Petrópolis com o ônibus do D. A.

U.D.F. — Filosofia

Diplomas paralisados: — Encontram-se arquivados no Protocolo da Faculdade, os seguintes diplomas:

Alfredina de Souza Leitão, Avelino Pereira de Souza, Dario Moura de Araújo, Jefferson Augusto Marota, José Luiz Rodolpho Muzzio, Maria Helena Trompawsky Araribóia, Marius Cardoso Guimarães, Silvio de Castro, Sarah Stern, Thereza Maria Lobo Bittencourt, Vera Lameira Vieira, Walter Joaquim dos Santos, João Baptista da Costa, Gil Braz Gomes, José Joaquim Rodrigues Teixeira, Maria Therezinha Afonso Araujo, Americo Gonçalves Valerio Filho, Alda Castellar Rodrigues, Ayltou Valle, Celia Regina Reis, Crisiva Marques Guerra, Clemilce Saufim Cardoso, Diamantino Gonçalves de Carvalho Filho, Djeta de Jesus Freire de Medeiros, Darcy Gonçalves, Fanny Adles, Iracemy Souto da Silva, Jahyra Souza Fonseca, Jocenio Corrêa Coimbra, José do Amazonas Duclos, Léa Nilza Lemgruber, Luiz Ferreira Barreto, Luiz Bogéa Nogueira da Cruz, Lucy da Silva Costa, Leilah Coimbra de Oliveira, Luiz Tosta Paranhos, Leila Duarte, Marina Gutman, Maria Isabel Huet de Bacna, Marlene de Souza Silvestre, Mary de Andrade Figueira Gonçalves, Mauricio Lerner, Manoel Paulino das Neves, Paulo Posth, Rilza Lacerda de Souza Gayoso, Samuel Mordchj Wester, Victorino Moreira da Rocha Junior, Vicente de Paula Fahl, Wilma Romero da Silva, Yeda Thereza da Cruz Rangel, Yvonne Alves Pereira Louro.

Os interessados deverão comparecer à Secretaria da Faculdade.

O desespêro é o maior dos nossos erros. Vauvenargues.

Novas escolas públicas

De acôrdo com o plano de prioridade para construção de novas escolas públicas, estão abertas na Secretaria Geral de Educação e Cultura, concorrências para 15 estabelecimentos de ensino primário que serão localizados nos seguintes bairros: Brás de Pina, Rua Guará, Vila Residencial da Marinha, Avenida Brasil; Núcleo Residencial do IAPI, na Penha; Rua Barão de Capanema, Bangu; Estrada Monsenhor Felix, Irajá; Rua Carlos Seidle, Caju; Núcleo Residencial do IAPB, Ilha do Governador; Conjunto Residencial da Casa Popular, Deodoro; Praça Andrenópolis, Senador Camará; Avenida Arapogi, Brás de Pina, Praça Laguna, Cordovil e Conjunto Residencial do IAPI, Padre Miguel; Colônia Juliano Moreira, Rua Rodrigues Caldas s/n, Praça das Esmeraldas, Honório Gurgel, Rua Sargento Antonio Ernesto s/n, Acari. As 15 novas escolas, no total de 150 salas-classe, fazem parte da construção de trezentas classes com capacidade para 25 mil matrículas para o próximo ano letivo.

Numa alma grande tudo é grande. Pascal.

Será comemorado o aniversário de Ruy Barbosa

A "Casa de Ruy Barbosa" comemorará este ano o aniversário natalício de seu patrono, com uma série de conferências a cargo de grandes nomes das letras, das ciências jurídicas e da política, a saber: Demostenes Madureira de Pinho, que falará sôbre o "Legado de Ruy Barbosa no campo das ciências jurídicas"; Serafim da Silva Neto, sôbre "Ruy Barbosa no campo da linguagem"; Luiz Viana Filho, a respeito da influência de Ruy no campo da ciência política. Fará, o sr. Américo Jacobina Lacombe, diretor da "Casa de Ruy Barbosa", exposição das atividades do estabelecimento.

As comemorações estão previstas para às 17 horas, de amanhã, dia 5 de novembro.

Instituto Santa Rosa

A Rainha do Grêmio Estudantil Prof. Osvaldo Santa Rosa, srta. Francisca Bernardete, fará realizar um grandioso baile no próximo dia 5, sábado, na Casa do Estudante do Brasil, achando-se convidadas tôdas as rainhas dos colégios do Distrito Federal.

Não é possível ser feliz sem praticar a virtude. Vauvenargues.

Ciência ao . . .

(Conclusão da 4.ª pág.)

atrair mùtuamente, sob o efeito da fôrça da gravidade (os corpos se atraem na razão direta de suas massas e na razão inversa dos quadrados das distâncias que os separam). Lentamente, ao curso de um período de alguns milhões de anos, elas se coagulariam em fragmentos mais importantes, e quanto mais se avolumassem tanto maior seria o seu poder de atração sôbre as pequenas partículas, até que, alcançado um determinado momento, a fôrça da gravidade seria tal que as partículas se concentrariam à grande velocidade, sob a impulsão de uma energia que elevaria a temperatura das estrêlas.

Segundo esta hipótese, o sol teria por origem uma grande nuvem de átomos e de poeira, enquanto que os planetas teriam sido formados a partir de nuvens menores.

Baile da . . .

(Conclusão da pág. 9)

salões da Real Sociedade Clube Ginástico Português; 3a. parte: no Automóvel Clube do Brasil — 1) entrega de prêmios aos esgrimistas; 2) entrega de prêmios aos clubes filiados; 3) homenagens diversas; 4) confraternização da esgrima metropolitana com a sociedade; 5) danças, das 22 às 2 horas da madrugada.

Hemetério . . .

(Conclusão da pág. 9)

uma vez as declarações de George Gracie.

SUBORNO

"Quando me refiro a George, é claro, não faço alusão ao lutador do passado, pois realmente foi glorioso até o momento em que desligou-se dos seus irmãos Helio e Carlos. Nêsse período lutou com Tico Soledade, Manoel Fernandes, Roberto Rumann, Geo Omori, Yano, Dudú, Mario Aleixo e Coronel, êstes dois últimos capoeiras. Dêstes combates venceu 5 e empatou 3. Depois entrou no "ring" quase 100 vêzes, em lutas consideradas fraudulentas ou usando o têrmo próprio: "marmelada", fechando assim de maneira tão lamentável a sua carreira esportiva", acrescentou Hemetério.

"O pior de tudo foi quando lutou comigo em Fortaleza, procurando inclusive subornar-me, quando eu estava lhe aplicando o "golpe de misericórdia". "Não me vença Hemetério, eu sou irmão do seu professor". Fiquei revoltado com tanta falta de moral e apertei mais o "estrangulamento" e êle depois de muito relutar, "bateu" vencido pela superioridade que agora quer de qualquer maneira negar", finalizou Pedro Hemetério.

Motor . . .

(Conclusão da pág. 9)

mos promovida pelo Rio Iate Clube uma interessante regata, no Saco de São Francisco, com a participação de diversos clubes paulistas. Ainda não recebemos o programa, mas estamos informados que esta festa de veleiros durará alguns dias.

III — Ontem os carioquistas estiveram reunidos a fim de elegerem seus dirigentes para o ano de 1956. Até a hora que encerramos, o pleito estava indeciso. Muito embora não haja oposição, alguns elementos não aceitaram a indicação de seus nomes.

NO POLO

I — Sofreu algumas modificações a tabela dos jogos, isto é, nas datas. Os dois jogos de sábado foram desdobrados, ficando os jogos na seguinte ordem: — Sábado — Es. Eq. Ex. versus Celeste Santo Antonio. Domingo — R. A. M. contra o Gávea. Desta forma o encontro decisivo será jogado no domingo seguinte. Estes últimos jogos estão programados para o campo do Gávea, menos o primeiro (Celeste contra a Es. Eq. Ex.), que será no Itanhangá.

II — Já está sendo elaborado o programa de encerramento dêste Torneio, que terá lugar no dia do último jôgo, na sede do Gávea, com o comparecimento de diversas personalidades do nosso mundo civil e militar.

III — Circula uma notícia nos meios polistas que o craque Didu de Souza Campos seria convidado para integrar a equipe do Gávea, na vaga de Angelo Sertório, que se encontra com uma pequena distensão muscular. Já domingo, contra o R.C.G., jogou o Gingo Bocayuva, que apesar de se esforçar bastante, não conseguiu entrosar-se com o jôgo gaveano. Didú, que se encontra em disponibilidade, não está inscrito, podendo desta forma jogar por qualquer equipe. A consulta já foi feita por Angelo Sertório aos organizadores do Torneio.

Braçadas e Remadas

(Conclusão da pág. 9)

vada temos 84 remadores, 39 barcos, 11 timoneiros e nove clubes concorrentes, assim distribuídos: Gragoatá, 1 barco, 1 remador (skiff); Guanabara, 2 barcos, 4 remadores e 1 timoneiro ("2 com" e "double"); Piraquê, 1 barco e 2 remadores ("2 sem"); Icaraí, 3 barcos, 7 remadores e 1 timoneiro ("4 com", "2 sem" e "skiff"); Flamengo, 7 barcos, 23 remadores, e 3 timoneiros (nos sete páreos do programa); Botafogo, 6 barcos, 21 remadores e 2 timoneiros (não correrá o "2 com"); Vasco, 7 barcos, 23 remadores e 3 timoneiros; São Cristóvão, 1 barco, 2 remadores e 1 timoneiro ("2 com"); Boqueirão, 1 barco e 1 remador (skiff).

RAIAS

Ontem mesmo, o Conselho Técnico reunido sorteou as raias para o Campeonato Carioca de Remo, que são as seguintes: 1.º **Páreo:** "4 com", Icaraí, raia 5; Flamengo, 7; Botafogo, 9 e Vasco, 3; 2.º **Páreo:** "2 sem", Piraquê, 2; Icaraí, 8; Flamengo, 3; Botafogo, 6 e Vasco, 4. 3.º **Páreo:** "Skiff", Boqueirão, raia 5; Gragoatá, 3; Icaraí, 6; Flamengo, 2; Botafogo, 8 e Vasco, 4. 4.º **Páreo:** "2 com", Guanabara, 3; Flamengo, 7; Vasco, 5 e São Cristóvão, 9; 5.º **Páreo:** "4 sem", Flamengo, 6; Botafogo, 9 e Vasco, 3. 6.º **Páreo:** "Double", Guanabara, 5; Flamengo, 9; Botafogo, 7 e Vasco 3. 7.º **Páreo:** "oito", Flamengo, 7; Botafogo, 3 e Vasco, raia 5.

AUTORIDADES

Foram ainda designadas as seguintes autoridades para o contrôle da regata: **Arbitro:** Taufic Calil Nasser; **Juízes de partida:** Luís Balbino e Berpardino Buentes; **Juízes de raia:** José Joaquim Ferreira Arantes, Henrique Nurembergue Fernando Branco; **Juízes de chegada:** Nelson Zarur, Rubens Aguirre e Artur Miguel Lopes. **Cronometristas:** da lancha: Gustavo Alves da Costa e Ruben Aguirre (do segundo e terceiro lugar).

"Tiros"

Cêrca das 7,15 horas de ontem (com vento contra) tivemos na Lagoa Rodrigo de Freitas vários conjuntos vascainos em "tiro". Observamos por exemplo, o "dois com" (levando de vantagem 25" do "quatro sem"), o "dois sem" (levando um handicap de 18" do "quatro sem"), o "double" (Medina e Lobão, levando 10" do "quatro sem"), lançando-se para a distância de 1.000 metros. Em 1.º chegou o "double" (que não tem beleza na remada, mas está andando muito) com 3'47"; em 2.º — o "quatro sem" com 3'35", enquanto o "dois com" (de Nelson Guarda e Rui Kopper) chegou com 4'09" todavia, outros cronômetros marcaram 4'12" para êste barco. Quanto ao "dois sem" (João Grande e Sebastião) arvorou antes, já que o boreste "apanhou" muito em face do vento.

Entre os botafoguenses o "dois sem" (Sabu e Baianinho) fêz um "tiro" de 500 metros, em 2' cravados. Está bom êste conjunto não sendo difícil entrar no segundo posto, já que o conjunto vascaíno não tem se apresentado bem. Sabu está com boa voga, dando saída de 36 e fazendo um percurso de 34. Edgard Dutra é agora o novo companheiro do "Carapau" no "double", e ainda ontem estêve bom, devendo fazer forte lut pelo segundo posto no páreo com o conjunto rubronegro.

Já que estamos pelo Botafogo, diremos que o remador Antônio Conceição, não apareceu nestes dois últimos dias pela garage do Vasco. Tudo indica o seu retorno ao Botafogo.

Já o "dois sem" do Flamengo (José Carvalho e Riché) deu um "tiro" de 500 metros, consignando para a distância 1'15" com forte vento contra. Logo após o conjunto entrou no "quatro sem" e para os 500 metros fêz 1'45". Temos também que o "dois com" (Cabelo de Fogo e Buck) tem treinado vêzes com o Moura vêzes com o Sílvio Augusto. Embora Sílvio Augusto não tenha ocupado as "cordinhas" do barco, é certo a sua presença no conjunto na manhã do próximo dia 13.

REUNIÃO

Será esta noite (20 horas) a reunião do Conselho Diretor da Federação Metropolitana de Remo, que deveria reunir-se ontem.

PNEUS RECAUCHUTADORA CONTINENTAL LTDA
RUA DAS MARRECAS 40
TEL. 22-0547 - RIO

plantão da REAL
32-4300

A noite inteira à sua disposição para reserva de passagens. E de dia também.

Vá e volte pela "Frota da boa viagem"

REAL - AEROVIAS

Reservas 24 hs. por dia: Av. R. Branco, 277 - Loja G - Tel. 32-4300

SMM-37027

CONCESSÃO ÚNICA DO GOVÊRNO DA REPÚBLICA

LOTERIA FEDERAL DO BRASIL

Contrato celebrado com o Govêrno da União em 22 de Setembro de 1950 na conformidade do Decreto Lei 6.259 de 10 de fevereiro de 1944

506.ª EXTRAÇÃO — PRÊMIO MAIOR: CR$ 3.000.000.00 — PLANO "X"

Lista da extração de QUARTA-FEIRA, 3 DE NOVEMBRO DE 1955

5.976 Prêmios

NESTA LISTA não figuram por extenso os números premiados pela terminação do último algarismo, mas figuram os premiados pelos finais duplos do 2.º ao 5.º prêmios

Os bilhetes são litografados em papel branco, tinta azul, fundo amarelo, numeração preta na frente, com a inscrição: EXTRAÇÃO EM 3 DE NOVEMBRO DE 1955, às 14 horas

ATENÇÃO: VERIFIQUEM A TERMINAÇÃO SIMPLES DE SEUS BILHETES

Premios CR$

0 — 5 600,00; 30 600,00; 48 600,00; 75 600,00; 105 600,00; 130 600,00; 148 600,00; 175 600,00; 205 600,00; 226 1.000,00; 230 600,00; 238 1.000,00; 248 600,00; 275 600,00; 305 600,00; 330 600,00; 348 600,00; 375 600,00; 405 600,00; 430 600,00; 448 600,00; 475 600,00; 505 600,00; 530 600,00; 548 600,00; 575 600,00; 605 600,00; 630 600,00; 648 600,00; 675 600,00; 705 600,00; 730 600,00; 748 600,00; 775 600,00; 805 600,00; 830 600,00; 848 600,00; 875 600,00; 905 600,00; 930 600,00; 948 600,00; 975 600,00

1 — 1005 600,00; 1030 600,00; 1048 600,00; 1075 600,00; 1105 600,00; 1130 600,00; 1148 600,00; 1158 1.000,00; 1175 600,00; 1205 600,00; 1216 1.000,00; 1230 600,00; 1248 600,00; 1249 1.000,00; 1275 600,00; 1305 600,00; 1330 600,00; 1348 600,00; 1375 600,00; 1405 600,00; 1414 1.000,00; 1430 600,00; 1448 600,00; 1472 2.000,00; 1475 600,00; 1505 600,00; 1530 600,00; 1548 600,00; 1562 1.000,00; 1575 600,00; 1600 1.000,00; 1605 600,00; 1630 600,00; 1648 600,00; 1675 600,00; 1705 600,00; 1730 600,00; 1748 600,00; 1775 600,00; 1805 600,00; 1814 1.000,00; 1830 600,00; 1848 600,00; 1875 600,00; 1905 600,00; 1930 600,00; 1948 600,00; 1975 600,00

2 — 2005 600,00; 2030 600,00; 2048 600,00; 2075 600,00; 2087 1.000,00; 2105 600,00; 2130 600,00; 2148 600,00; 2150 5.000,00; 2175 600,00; 2177 1.000,00; 2205 600,00; 2230 600,00; 2248 600,00; 2275 600,00; 2305 600,00; 2330 600,00; 2348 600,00; 2375 600,00; 2391 1.000,00; 2405 600,00; 2430 600,00; 2448 600,00; 2475 600,00; 2505 600,00; 2530 600,00; 2548 600,00; 2575 600,00; 2605 600,00; 2629 1.000,00; 2630 600,00; 2648 600,00; 2675 600,00; 2693 1.000,00; 2705 600,00; 2718 1.000,00; 2730 600,00; 2748 600,00; 2775 600,00; 2805 600,00; 2830 600,00; 2848 600,00; 2875 600,00; 2905 600,00; 2930 600,00; 2948 600,00; 2975 600,00

3 — 3005 600,00; 3030 600,00; 3048 600,00; 3075 600,00; 3105 600,00; 3130 600,00; 3148 600,00; 3175 600,00; 3205 600,00; 3230 600,00; 3248 600,00; 3268 1.000,00; 3275 600,00; 3305 600,00; 3330 600,00; 3348 600,00; 3375 600,00; 3405 1.000,00; 3405 600,00; 3430 600,00; 3448 600,00; 3475 600,00; 3505 600,00; 3530 600,00; 3548 600,00; 3575 600,00; 3605 600,00; 3619 5.000,00; 3622 5.000,00; 3630 600,00; 3648 600,00; 3675 600,00; 3705 600,00; 3718 5.000,00; 3730 600,00; 3732 5.000,00; 3748 600,00; 3766 1.000,00; 3775 600,00; 3805 600,00; 3830 600,00; 3848 600,00; 3862 1.000,00; 3875 600,00; 3905 600,00; 3927 1.000,00; 3930 600,00; 3948 600,00; 3975 600,00

4 — 4005 600,00; 4007 5.000,00; 4030 600,00; 4048 600,00; 4075 600,00; 4105 600,00; 4130 600,00; 4148 600,00; 4160 1.000,00; 4175 600,00; 4205 600,00; 4230 600,00; 4248 600,00; 4262 1.000,00; 4275 600,00; 4301 1.000,00; 4305 600,00; 4330 600,00; 4348 600,00; 4375 600,00; 4405 600,00; 4430 600,00; 4448 600,00; 4475 600,00; 4505 600,00; 4530 600,00; 4548 600,00; 4556 5.000,00; 4575 600,00; 4579 2.000,00; 4605 600,00; 4615 1.000,00; 4630 600,00; 4648 600,00; 4675 600,00; 4705 600,00; 4730 600,00; 4748 600,00; 4775 600,00; 4791 1.000,00; 4805 600,00; 4810 5.000,00; 4830 600,00; 4848 600,00; 4851 1.000,00; 4875 600,00; 4905 600,00; 4921 1.000,00; 4930 600,00; 4936 1.000,00; 4948 600,00; 4975 600,00

5 — 5005 600,00; 5030 600,00; 5048 600,00; 5075 600,00; 5105 600,00; 5130 600,00; 5148 600,00; 5175 600,00; 5178 1.000,00; 5205 600,00; 5230 600,00; 5248 600,00; 5276 600,00; 5281 5.000,00; 5305 600,00; 5330 600,00; 5348 600,00; 5351 5.000,00; 5375 600,00; 5405 600,00; 5430 600,00; 5439 5.000,00; 5448 600,00; 5475 600,00; 5497 1.000,00; 5505 600,00; **5508 20.000,00 cruzeiros**; 5530 600,00; **5548 100.000,00 cruzeiros CURITIBA** 5548 600,00; 5575 600,00; 5605 600,00; 5630 600,00; 5631 1.000,00; 5648 600,00; 5675 600,00; 5683 1.000,00; 5705 600,00; 5709 2.000,00; 5730 600,00; 5748 600,00; 5775 600,00; 5805 600,00; 5830 600,00; 5848 600,00; 5875 600,00; 5905 600,00; 5930 600,00; 5948 600,00; 5975 600,00; 5994 1.000,00

6 — 6005 600,00; 6030 600,00; 6048 5.000,00; 6048 600,00; 6075 2.000,00; 6075 600,00; 6105 600,00; 6130 600,00; 6148 600,00; 6172 1.000,00; 6175 600,00; 6205 600,00; **6218 10.000,00 cruzeiros**; 6230 600,00; 6248 600,00; 6262 1.000,00; 6275 600,00; 6305 600,00; 6330 600,00; 6348 600,00; 6375 600,00; 6405 600,00; 6430 600,00; 6446 1.000,00; 6448 600,00; 6475 600,00; 6505 600,00; 6530 600,00; 6548 600,00; 6575 600,00; 6605 600,00; 6630 600,00; 6648 600,00; 6675 600,00; **6690 20.000,00 cruzeiros**; 6693 5.000,00; 6705 600,00; 6730 600,00; 6748 600,00; 6775 600,00; 6805 600,00; 6823 1.000,00; 6830 600,00; 6848 600,00; 6875 600,00; 6905 600,00; 6930 600,00; 6948 600,00; 6975 600,00

7 — 7000 1.000,00; 7004 1.000,00; 7005 600,00; 7030 600,00; 7048 600,00; 7075 600,00; 7105 600,00; 7106 1.000,00; 7130 600,00; 7148 600,00; 7175 600,00; 7192 1.000,00; 7196 2.000,00; 7205 600,00; 7213 1.000,00; 7230 600,00; 7248 600,00; 7275 600,00; 7305 600,00; 7330 600,00; 7348 600,00; 7375 600,00; 7405 600,00; 7430 600,00; 7435 1.000,00; 7448 600,00; 7475 600,00; 7483 5.000,00; 7505 600,00; 7530 600,00; 7548 600,00; 7575 600,00; 7605 600,00; 7630 600,00; 7648 600,00; **7661 20.000,00 cruzeiros**; 7675 600,00; 7683 5.000,00; 7705 600,00; 7730 600,00; 7748 600,00; 7775 600,00; 7805 600,00; 7830 600,00; 7848 600,00; 7875 600,00; 7905 600,00; 7916 1.000,00; 7930 600,00; 7948 600,00; 7975 600,00

8 — 8005 600,00; 8030 600,00; 8048 600,00; 8075 600,00; 8105 600,00; 8130 600,00; 8148 600,00; 8175 600,00; 8205 600,00; 8230 600,00; 8234 1.000,00; 8248 600,00; 8275 600,00; 8292 1.000,00; 8305 600,00; 8330 600,00; 8341 5.000,00; 8348 600,00; 8375 600,00; 8405 600,00; 8430 600,00; 8448 600,00; 8475 600,00; 8505 600,00; 8509 1.000,00; 8530 600,00; 8548 600,00; 8575 600,00; 8601 1.000,00; 8605 600,00; 8630 600,00; 8648 600,00; 8675 600,00; 8705 600,00; 8711 1.000,00; 8730 600,00; 8748 600,00; 8775 600,00; 8805 600,00; 8830 600,00; 8848 600,00; 8851 1.000,00; 8869 1.000,00; 8875 600,00; 8905 600,00; 8930 600,00; 8948 600,00; 8975 600,00; 8979 1.000,00

9 — 9005 600,00; 9030 600,00; 9048 600,00; 9075 600,00; 9105 600,00; 9130 600,00; **9140 10.000,00 cruzeiros**; 9148 600,00; 9175 600,00; 9202 2.000,00; 9205 600,00; 9208 5.000,00; 9230 600,00; 9248 600,00; 9275 600,00; 9305 600,00; 9330 600,00; 9336 5.000,00; 9341 1.000,00; 9348 600,00; 9375 600,00; 9402 1.000,00; 9405 600,00; 9430 600,00; 9448 600,00; 9475 600,00; 9505 600,00; 9530 600,00; 9548 600,00; 9575 600,00; 9605 600,00; 9630 600,00; 9648 600,00; 9675 600,00; 9705 600,00; 9709 1.000,00; 9712 1.000,00; 9730 600,00; 9748 600,00; 9775 600,00; 9805 600,00; 9816 1.000,00; 9830 600,00; 9848 600,00; 9875 600,00; 9905 600,00; 9907 5.000,00; 9930 600,00; 9948 5.000,00; 9948 600,00; 9959 1.000,00; 9975 600,00; 9995 1.000,00

10 — 10005 600,00; 10030 600,00; 10048 600,00; 10064 1.000,00; 10075 600,00; 10094 1.000,00; 10105 600,00; 10130 600,00; 10148 600,00; 10175 600,00; 10205 600,00; 10230 600,00; 10248 600,00; 10275 600,00; 10302 1.000,00; 10305 600,00; 10330 600,00; 10348 600,00; 10375 600,00; 10405 600,00; 10430 600,00; 10448 600,00; 10475 600,00; 10479 1.000,00; 10505 600,00; 10530 600,00; 10548 600,00; 10552 1.000,00; 10575 600,00; 10605 600,00; 10630 600,00; 10648 600,00; 10675 600,00; 10705 600,00; 10730 600,00; 10748 600,00; 10775 600,00; 10805 600,00; 10823 1.000,00; 10830 600,00; 10843 5.000,00; 10848 600,00; 10875 600,00; 10889 1.000,00; 10905 600,00; 10930 600,00; 10948 600,00; 10975 600,00; 10991 1.000,00

11 — 11005 600,00; 11030 600,00; 11048 600,00; 11075 600,00; 11105 600,00; **11130 300.000,00 cruzeiros PORTO ALEGRE** 11130 600,00; 11148 600,00; 11175 600,00; 11205 600,00; 11230 600,00; 11239 1.000,00; 11248 600,00; 11275 600,00; 11305 600,00; 11330 600,00; 11348 600,00; 11375 600,00; 11405 600,00; 11430 600,00; 11448 600,00; 11475 600,00; 11492 1.000,00; 11505 600,00; 11513 1.000,00; 11530 600,00; 11542 1.000,00; 11548 600,00; 11575 600,00; 11605 600,00; 11630 600,00; 11648 600,00; 11675 600,00; 11705 600,00; 11730 600,00; 11748 600,00; 11775 600,00; 11805 600,00; 11830 600,00; 11848 600,00; 11875 600,00; 11900 1.000,00; 11905 600,00; 11930 600,00; 11948 600,00; 11975 600,00

12 — 12005 600,00; 12030 600,00; 12031 1.000,00; 12048 600,00; 12075 600,00; 12105 600,00; 12130 600,00; **12148 10.000,00 cruzeiros**; 12148 600,00; 12175 600,00; 12194 2.000,00; 12205 600,00; 12230 600,00; 12248 1.000,00; 12248 600,00; 12275 600,00; 12305 600,00; 12330 600,00; 12348 600,00; 12359 1.000,00; 12375 600,00; 12405 600,00; 12424 1.000,00; 12430 600,00; 12443 1.000,00; 12448 600,00; 12475 600,00; 12505 600,00; 12530 600,00; 12548 600,00; 12575 600,00; 12580 1.000,00; 12605 600,00; 12630 600,00; 12648 600,00; 12666 5.000,00; 12675 600,00; 12678 1.000,00; 12705 600,00; 12730 600,00; 12748 600,00; 12775 600,00; 12805 600,00; 12830 600,00; 12848 600,00; 12851 1.000,00; 12875 600,00; 12877 1.000,00; 12900 1.000,00; 12905 600,00; 12930 600,00; 12948 600,00; 12975 600,00; **12981 10.000,00 cruzeiros**

13 — 13005 600,00; 13030 600,00; 13048 600,00; 13064 1.000,00; 13075 600,00; 13105 600,00; 13130 600,00; 13148 600,00; 13175 600,00; 13201 1.000,00; 13205 600,00; 13217 2.000,00; 13230 600,00; 13248 600,00; 13267 1.000,00; 13275 600,00; 13305 600,00; 13330 600,00; 13348 600,00; 13375 600,00; 13405 600,00; 13430 600,00; 13448 600,00; 13475 600,00; 13480 1.000,00; 13502 1.000,00; 13505 600,00; 13530 600,00; 13548 600,00; 13575 600,00; 13605 600,00; 13630 600,00; 13648 600,00; 13675 600,00; 13705 600,00; 13730 600,00; 13748 600,00; 13775 600,00; 13805 600,00; 13830 600,00; 13848 600,00; 13875 600,00; 13905 600,00; 13926 2.000,00; 13930 600,00; 13942 2.000,00; 13948 600,00; 13975 600,00

14 — 14005 600,00; 14030 600,00; 14048 600,00; 14069 1.000,00; **14075 1.000.000,00 de Cruzeiros SÃO PAULO** 14075 600,00; 14105 600,00; 14130 600,00; 14148 600,00; 14175 600,00; 14196 1.000,00; 14205 600,00; 14230 600,00; 14248 600,00; 14275 600,00; 14305 600,00; 14330 600,00; 14348 600,00; **14361 10.000,00 cruzeiros**; 14375 600,00; 14405 600,00; 14430 600,00; 14448 600,00; 14468 1.000,00; 14475 600,00; 14494 1.000,00; 14505 600,00; 14530 600,00; 14548 600,00; 14575 600,00; 14605 600,00; 14630 600,00; 14648 600,00; 14675 600,00; 14705 600,00; 14730 600,00; 14748 600,00; 14775 600,00; 14799 1.000,00; 14805 600,00; 14830 600,00; 14848 1.000,00; 14848 600,00; 14875 600,00; 14905 600,00; 14930 600,00; 14948 600,00; 14975 600,00; 14982 5.000,00

15 — 15005 600,00; 15030 600,00; 15048 600,00; 15052 5.000,00; 15075 600,00; 15105 600,00; 15130 600,00; 15140 1.000,00; 15148 600,00; 15175 600,00; 15182 1.000,00; 15205 600,00; 15230 600,00; 15248 600,00; 15275 600,00; 15305 600,00; 15309 1.000,00; 15330 600,00; 15348 600,00; 15375 600,00; 15405 600,00; 15430 600,00; 15448 600,00; 15475 600,00; 15505 600,00; 15530 600,00; 15548 600,00; 15575 600,00; 15605 600,00; 15630 600,00; 15648 600,00; 15660 1.000,00; 15675 600,00; 15705 600,00; 15727 1.000,00; 15730 600,00; 15748 600,00; 15775 600,00; 15790 1.000,00; 15805 600,00; 15830 600,00; 15848 600,00; 15875 600,00; 15905 600,00; 15926 5.000,00; 15930 600,00; 15948 600,00; 15975 600,00

16 — 16005 600,00; 16030 600,00; 16048 600,00; **16059 10.000,00 cruzeiros**; 16075 600,00; 16105 600,00; 16130 600,00; 16148 600,00; 16175 600,00; 16205 600,00; 16230 600,00; 16248 600,00; 16275 600,00; 16305 600,00; 16330 600,00; 16341 5.000,00; 16348 600,00; 16375 600,00; 16405 600,00; 16430 600,00; 16448 600,00; 16475 600,00; 16499 1.000,00; 16505 600,00; 16530 600,00; 16548 600,00; 16575 600,00; 16605 600,00; 16630 600,00; 16648 600,00; 16675 600,00; 16680 1.000,00; 16705 600,00; 16730 600,00; 16748 600,00; 16775 600,00; 16805 600,00; 16832 1.000,00; 16848 600,00; 16875 600,00; 16905 600,00; 16915 1.000,00; 16930 600,00; 16948 600,00; 16975 600,00

17 — 17005 600,00; 17030 600,00; 17048 600,00; 17075 600,00; 17105 600,00; 17130 600,00; 17148 600,00; 17175 600,00; 17205 600,00; 17230 600,00; 17248 600,00; 17275 600,00; 17302 1.000,00; 17305 600,00; 17330 600,00; 17348 600,00; 17375 600,00; 17405 600,00; 17406 1.000,00; 17430 600,00; 17448 600,00; 17475 600,00; 17505 600,00; 17530 600,00; 17548 600,00; 17575 600,00; 17602 1.000,00; 17605 600,00; 17630 600,00; 17648 600,00; 17675 600,00; 17705 600,00; 17730 600,00; 17748 600,00; 17775 600,00; 17783 1.000,00; 17805 600,00; 17830 600,00; 17848 600,00; 17849 1.000,00; 17875 600,00; 17905 600,00; 17930 600,00; 17948 600,00; 17954 1.000,00; 17973 1.000,00; 17975 600,00

18 — 18005 600,00; 18030 600,00; 18040 1.000,00; 18048 600,00; 18054 5.000,00; 18068 1.000,00; 18075 600,00; 18105 600,00; 18130 600,00; 18148 600,00; 18175 600,00; 18205 600,00; 18230 600,00; 18248 600,00; 18275 600,00; 18303 1.000,00; 18305 600,00; 18330 600,00; 18348 600,00; 18375 600,00; 18376 1.000,00; 18405 600,00; 18430 600,00; 18448 600,00; 18475 600,00; 18505 600,00; 18530 600,00; 18548 600,00; 18568 1.000,00; 18566 1.000,00; 18575 600,00; 18576 1.000,00; 18605 600,00; 18630 600,00; 18648 600,00; 18664 1.000,00; 18675 600,00; 18705 600,00; 18730 600,00; 18748 600,00; 18775 600,00; 18805 600,00; 18830 600,00; 18833 1.000,00; 18848 600,00; 18875 600,00; 18905 600,00; 18930 600,00; 18948 600,00; 18967 1.000,00; 18975 600,00

19 — 19005 600,00; 19030 600,00; 19048 600,00; 19075 600,00; 19105 600,00; 19130 600,00; **19131 10.000,00 cruzeiros**; 19148 600,00; 19175 600,00; 19205 600,00; 19230 600,00; 19248 600,00; 19275 600,00; 19305 600,00; 19330 600,00; 19332 1.000,00; 19348 600,00; 19375 600,00; 19405 600,00; 19430 600,00; 19448 600,00; 19475 600,00; 19505 600,00; 19530 600,00; 19548 600,00; 19575 600,00; 19605 600,00; 19630 600,00; **19643 Aproximação 75.000,00 cruzeiros**; **19644 3.000.000,00 de Cruzeiros SÃO PAULO**; **19645 Aproximação 75.000,00 cruzeiros**; 19648 600,00; 19666 1.000,00; 19675 600,00; 19705 600,00; 19730 600,00; 19748 600,00; 19775 600,00; 19805 600,00; 19830 600,00; 19848 600,00; 19875 600,00; 19905 600,00; 19930 600,00; 19948 600,00; 19975 600,00; 19996 1.000,00

20 — 20005 600,00; 20030 600,00; 20048 600,00; 20051 2.000,00; 20053 1.000,00; 20075 600,00; 20105 600,00; 20130 600,00; 20148 600,00; 20175 600,00; 20205 600,00; 20230 600,00; 20248 600,00; 20280 1.000,00; 20265 1.000,00; 20275 600,00; 20305 600,00; 20322 1.000,00; 20330 600,00; 20348 600,00; 20375 600,00; 20405 600,00; 20430 600,00; 20448 600,00; 20475 600,00; 20505 600,00; 20530 600,00; 20548 600,00; 20575 600,00; 20605 600,00; 20630 600,00; 20648 600,00; 20675 600,00; 20705 600,00; 20730 600,00; 20748 600,00; 20756 2.000,00; 20775 600,00; 20805 600,00; 20830 600,00; 20848 600,00; 20871 2.000,00; 20872 1.000,00; 20875 600,00; 20905 600,00; 20930 600,00; 20948 600,00; 20975 600,00

21 — 21005 600,00; 21030 600,00; 21048 600,00; 21075 600,00; 21105 600,00; 21130 600,00; 21148 600,00; 21175 600,00; 21205 600,00; 21230 600,00; 21248 600,00; 21275 600,00; 21305 600,00; 21330 600,00; 21348 600,00; 21375 600,00; 21405 600,00; 21430 600,00; 21450 1.000,00; 21475 600,00; 21505 600,00; 21530 600,00; 21548 600,00; 21575 600,00; 21591 1.000,00; 21605 600,00; 21630 600,00; 21641 2.000,00; 21648 600,00; 21675 600,00; 21705 600,00; 21730 600,00; 21748 600,00; 21775 600,00; 21805 600,00; 21830 600,00; 21848 600,00; 21875 600,00; 21905 1.000,00; 21905 600,00; 21927 1.000,00; 21930 600,00; 21948 600,00; 21975 600,00

22 — 22005 600,00; 22030 600,00; 22048 600,00; 22053 1.000,00; 22075 600,00; 22105 600,00; 22130 600,00; 22148 600,00; 22175 600,00; **22195 10.000,00 cruzeiros**; 22205 600,00; 22230 600,00; 22248 600,00; 22275 600,00; 22305 600,00; 22330 600,00; 22348 600,00; 22375 600,00; 22405 600,00; 22430 600,00; 22448 600,00; 22464 1.000,00; 22475 600,00; 22504 1.000,00; 22505 600,00; 22521 1.000,00; 22530 600,00; 22546 1.000,00; 22548 600,00; 22575 600,00; 22605 600,00; 22627 5.000,00; 22630 600,00; 22638 1.000,00; 22648 600,00; 22675 600,00; 22705 600,00; 22730 600,00; 22748 600,00; 22775 600,00; 22805 600,00; 22830 600,00; 22836 1.000,00; 22848 600,00; 22875 600,00; 22905 600,00; 22930 600,00; 22948 600,00; 22975 600,00

23 — 23005 600,00; 23030 600,00; 23048 600,00; 23067 1.000,00; 23075 600,00; 23105 600,00; 23130 600,00; 23148 600,00; 23175 600,00; 23205 600,00; 23230 600,00; 23248 600,00; 23275 600,00; 23305 600,00; 23330 600,00; 23348 600,00; 23375 600,00; 23405 600,00; 23430 600,00; 23431 1.000,00; 23439 2.000,00; 23448 600,00; 23475 600,00; **23489 10.000,00 cruzeiros**; 23492 1.000,00; 23505 600,00; 23530 600,00; 23548 600,00; 23575 600,00; 23605 600,00; 23630 600,00; 23648 600,00; 23674 1.000,00; 23675 600,00; 23705 600,00; 23730 600,00; 23748 5.000,00; 23748 600,00; 23775 600,00; 23805 600,00; 23830 600,00; 23848 600,00; 23858 1.000,00; 23875 600,00; 23905 600,00; 23930 600,00; 23948 600,00; 23975 600,00

24 — 24005 600,00; 24030 600,00; 24048 600,00; 24075 600,00; 24105 600,00; 24130 600,00; 24148 600,00; 24175 600,00; 24205 600,00; 24210 2.000,00; 24230 600,00; 24248 600,00; 24275 600,00; 24305 600,00; 24330 600,00; 24348 600,00; 24358 2.000,00; 24375 600,00; 24405 600,00; 24430 600,00; 24448 600,00; 24475 600,00; 24505 600,00; 24530 600,00; 24535 1.000,00; 24548 600,00; 24575 600,00; 24605 600,00; 24630 600,00; 24648 600,00; 24675 600,00; 24705 600,00; 24730 600,00; 24744 5.000,00; 24748 600,00; 24775 600,00; 24805 600,00; 24830 600,00; 24848 600,00; 24875 600,00; 24905 600,00; 24930 600,00; 24948 600,00; 24975 600,00

25 — 25005 600,00; 25030 600,00; 25048 600,00; 25075 600,00; 25105 600,00; 25106 1.000,00; 25130 600,00; 25148 600,00; **25156 10.000,00 cruzeiros**; 25175 600,00; 25205 600,00; 25230 600,00; 25248 600,00; 25275 600,00; 25290 1.000,00; 25305 600,00; 25330 600,00; 25348 600,00; 25375 600,00; 25405 600,00; 25430 600,00; 25448 600,00; 25475 600,00; 25505 600,00; 25530 600,00; 25548 600,00; 25575 600,00; 25605 600,00; 25630 600,00; 25648 600,00; 25675 600,00; 25705 600,00; 25723 1.000,00; 25730 600,00; 25748 600,00; 25775 600,00; 25787 1.000,00; 25805 600,00; 25830 600,00; 25848 600,00; 25875 600,00; 25905 600,00; 25911 1.000,00; 25930 600,00; 25948 600,00; 25975 600,00

26 — 26005 600,00; 26030 600,00; 26048 600,00; 26076 1.000,00; 26075 600,00; 26105 600,00; 26130 600,00; 26148 600,00; 26175 600,00; 26205 600,00; 26230 600,00; 26248 600,00; **26259 10.000,00 cruzeiros**; 26275 600,00; 26305 600,00; 26330 600,00; 26348 600,00; 26375 600,00; 26405 600,00; 26409 5.000,00; 26430 600,00; 26448 600,00; 26475 600,00; 26491 1.000,00; 26505 600,00; 26530 600,00; 26548 600,00; 26575 600,00; 26576 1.000,00; 26605 600,00; 26625 1.000,00; 26630 1.000,00; 26630 600,00; 26648 600,00; 26675 600,00; 26705 600,00; 26730 600,00; 26748 600,00; 26775 600,00; 26805 600,00; 26817 1.000,00; 26830 2.000,00; 26830 600,00; 26848 600,00; 26875 600,00; 26905 600,00; 26908 5.000,00; 26930 600,00; 26948 600,00; 26975 600,00

27 — 27005 600,00; 27030 600,00; 27047 1.000,00; 27048 600,00; 27075 600,00; **27090 10.000,00 cruzeiros**; 27105 600,00; 27130 600,00; 27147 5.000,00; 27148 600,00; 27175 600,00; 27180 2.000,00; 27205 600,00; 27230 600,00; 27248 600,00; 27275 600,00; 27305 600,00; 27330 600,00; 27348 600,00; 27375 600,00; 27387 2.000,00; 27405 600,00; 27430 600,00; 27448 600,00; 27475 600,00; 27505 5.000,00; 27505 600,00; 27530 600,00; 27548 600,00; 27575 600,00; 27605 600,00; 27630 600,00; 27648 600,00; 27675 600,00; 27705 600,00; 27730 600,00; 27748 600,00; 27763 1.000,00; 27775 600,00; 27786 2.000,00; 27805 600,00; 27811 1.000,00; 27813 1.000,00; 27830 600,00; 27848 600,00; 27875 600,00; 27905 600,00; 27911 5.000,00; 27930 600,00; 27948 600,00; 27975 600,00

28 — 28005 600,00; 28030 600,00; 28048 600,00; 28075 600,00; 28105 600,00; 28111 1.000,00; 28130 600,00; 28148 600,00; 28150 1.000,00; 28175 600,00; 28184 2.000,00; 28205 600,00; 28230 600,00; 28248 600,00; 28259 5.000,00; 28260 1.000,00; 28266 1.000,00; 28275 600,00; 28305 600,00; 28330 600,00; 28348 600,00; 28353 1.000,00; 28375 600,00; 28405 600,00; 28430 600,00; 28448 600,00; 28475 600,00; 28491 1.000,00; 28505 600,00; 28530 600,00; 28542 1.000,00; 28548 600,00; 28575 600,00; 28588 2.000,00; 28605 600,00; 28610 2.000,00; 28630 600,00; 28648 600,00; 28674 5.000,00; 28675 600,00; 28705 600,00; 28710 1.000,00; 28730 600,00; 28748 600,00; 28775 600,00; 28805 600,00; **28827 10.000,00 cruzeiros**; 28830 600,00; 28848 600,00; 28875 600,00; 28905 600,00; 28930 600,00; 28948 600,00; 28955 1.000,00; 28975 600,00

29 — 29005 600,00; 29030 600,00; 29048 600,00; 29075 600,00; 29105 600,00; 29130 600,00; 29148 600,00; 29164 1.000,00; 29175 600,00; 29205 600,00; 29230 600,00; 29248 600,00; 29275 600,00; 29290 1.000,00; 29305 600,00; 29330 600,00; 29346 1.000,00; 29348 600,00; 29375 600,00; 29405 600,00; 29430 600,00; 29448 600,00; 29475 600,00; 29505 600,00; 29530 600,00; 29536 5.000,00; 29548 600,00; 29575 600,00; 29605 600,00; 29630 600,00; 29648 600,00; 29666 1.000,00; 29675 600,00; 29689 1.000,00; 29705 600,00; 29730 600,00; 29747 2.000,00; 29748 600,00; 29775 600,00; 29805 600,00; 29830 600,00; 29848 600,00; 29875 600,00; 29905 600,00; 29930 600,00; 29948 600,00; 29975 600,00

30 — 30005 600,00; 30030 600,00; **30033 10.000,00 cruzeiros**; 30043 1.000,00; 30048 600,00; 30075 600,00; 30089 1.000,00; 30105 600,00; 30130 600,00; 30148 600,00; 30175 600,00; 30205 600,00; 30230 600,00; 30248 600,00; 30256 1.000,00; 30275 600,00; 30281 5.000,00; 30285 1.000,00; 30305 600,00; 30330 600,00; 30348 600,00; 30350 5.000,00; 30375 600,00; 30405 600,00; 30430 600,00; 30448 600,00; 30475 600,00; 30505 600,00; 30530 600,00; **30534 10.000,00 cruzeiros**; 30548 600,00; 30575 600,00; 30605 600,00; 30630 600,00; 30648 600,00; 30675 600,00; 30705 600,00; 30730 600,00; 30748 600,00; 30775 600,00; 30805 600,00; 30830 600,00; 30848 600,00; 30875 600,00; 30905 600,00; 30930 600,00; 30948 600,00; 30975 600,00

31 — 31005 600,00; 31016 1.000,00; 31030 600,00; 31048 600,00; 31075 600,00; 31105 600,00; 31130 600,00; 31148 600,00; 31175 600,00; 31205 600,00; 31230 2.000,00; 31230 600,00; 31234 1.000,00; 31248 600,00; **31268 20.000,00 cruzeiros**; 31275 600,00; 31305 600,00; 31330 600,00; **31348 20.000,00 cruzeiros**; 31348 600,00; 31375 600,00; 31405 600,00; 31430 600,00; 31448 600,00; 31460 2.000,00; 31470 2.000,00; 31475 600,00; 31505 600,00; 31530 600,00; 31533 2.000,00; 31548 600,00; 31575 600,00; 31590 1.000,00; 31605 600,00; 31612 1.000,00; 31613 1.000,00; 31630 600,00; 31648 600,00; 31651 1.000,00; 31675 600,00; 31705 600,00; 31730 600,00; 31748 600,00; 31756 5.000,00; 31775 600,00; 31805 600,00; 31830 600,00; 31848 600,00; 31875 600,00; 31905 600,00; 31930 600,00; 31948 600,00; 31964 1.000,00; 31975 600,00

32 — 32005 600,00; 32030 600,00; 32048 600,00; 32075 600,00; 32105 600,00; 32130 600,00; 32131 1.000,00; 32148 600,00; 32175 600,00; 32191 1.000,00; 32205 600,00; 32230 600,00; 32248 600,00; 32275 600,00; 32293 1.000,00; 32305 600,00; 32330 600,00; 32348 600,00; 32375 600,00; 32405 600,00; 32422 1.000,00; 32430 600,00; 32448 600,00; 32475 600,00; 32505 600,00; 32530 600,00; 32548 600,00; 32575 600,00; 32605 600,00; 32630 600,00; 32648 600,00; 32675 600,00; 32705 600,00; 32730 600,00; 32733 1.000,00; 32748 600,00; 32772 1.000,00; 32775 600,00; 32805 600,00; 32830 600,00; 32848 600,00; 32875 600,00; 32905 600,00; 32930 600,00; 32948 600,00; 32975 600,00

33 — 33005 600,00; 33030 600,00; 33048 600,00; 33075 600,00; 33105 600,00; 33130 600,00; 33146 1.000,00; 33148 600,00; 33175 600,00; 33205 600,00; 33230 600,00; 33248 600,00; 33275 600,00; 33286 1.000,00; 33305 600,00; 33311 1.000,00; 33330 600,00; 33348 600,00; 33363 1.000,00; 33375 600,00; 33405 600,00; 33430 600,00; 33448 600,00; 33475 600,00; 33505 600,00; 33530 600,00; 33548 600,00; 33575 600,00; 33597 1.000,00; 33605 600,00; 33630 600,00; 33648 600,00; 33675 600,00; 33705 600,00; 33726 1.000,00; 33730 600,00; 33748 600,00; 33776 600,00; 33805 600,00; 33812 1.000,00; 33830 600,00; 33839 5.000,00; 33848 600,00; **33859 10.000,00 cruzeiros**; 33875 600,00; 33905 600,00; 33930 600,00; 33948 600,00; 33975 600,00

34 — 34005 600,00; 34030 600,00; 34048 600,00; 34075 600,00; 34105 600,00; 34130 600,00; 34148 600,00; 34175 600,00; 34205 600,00; 34230 600,00; 34248 600,00; 34275 600,00; 34305 600,00; 34330 600,00; 34348 600,00; 34375 600,00; 34405 600,00; 34430 600,00; 34448 600,00; 34470 1.000,00; 34475 600,00; 34497 1.000,00; 34505 600,00; 34524 1.000,00; 34530 600,00; 34543 2.000,00; 34548 600,00; 34575 600,00; 34605 600,00; 34630 600,00; 34648 600,00; 34665 1.000,00; 34675 600,00; 34705 600,00; 34719 1.000,00; 34730 600,00; 34748 600,00; 34775 600,00; 34788 1.000,00; 34805 600,00; 34830 600,00; 34848 600,00; 34875 600,00; 34905 600,00; 34912 2.000,00; 34930 600,00; 34948 600,00; 34975 600,00

35 — 35005 600,00; 35030 600,00; 35048 600,00; 35054 1.000,00; 35075 600,00; 35105 600,00; 35124 1.000,00; 35130 600,00; 35148 600,00; 35175 600,00; 35182 1.000,00; 35205 600,00; 35230 600,00; 35248 600,00; 35275 600,00; 35305 600,00; 35307 1.000,00; 35330 600,00; 35334 1.000,00; 35348 600,00; 35375 600,00; 35405 600,00; 35430 600,00; 35448 600,00; 35475 600,00; 35505 600,00; 35529 1.000,00; 35530 600,00; 35548 600,00; 35575 600,00; 35605 600,00; 35615 1.000,00; 35630 600,00; 35648 600,00; 35661 1.000,00; 35675 600,00; **35683 10.000,00 cruzeiros**; 35705 600,00; 35728 1.000,00; 35730 600,00; 35746 1.000,00; 35748 600,00; 35750 1.000,00; 35775 600,00; **35788 10.000,00 cruzeiros**; 35805 600,00; 35830 600,00; 35848 600,00; **35857 10.000,00 cruzeiros**; 35875 600,00; 35905 600,00; 35929 1.000,00; 35930 600,00; 35948 600,00; 35975 600,00

36 — 36005 600,00; 36030 600,00; 36048 600,00; 36060 2.000,00; 36071 5.000,00; 36075 600,00; 36095 1.000,00; 36105 600,00; 36130 600,00; 36148 600,00; 36155 1.000,00; 36166 5.000,00; 36171 1.000,00; 36175 600,00; 36186 1.000,00; 36205 600,00; 36230 600,00; 36245 2.000,00; 36248 600,00; 36275 600,00; 36302 5.000,00; 36305 600,00; 36330 600,00; 36333 2.000,00; 36348 600,00; 36375 600,00; 36405 600,00; 36430 600,00; 36434 2.000,00; 36448 600,00; 36490 1.000,00; 36475 600,00; 36503 2.000,00; 36505 600,00; 36510 1.000,00; **36515 20.000,00 cruzeiros**; 36530 600,00; 36548 600,00; 36575 600,00; 36587 1.000,00; 36605 600,00; 36630 600,00; 36648 600,00; 36675 600,00; 36705 600,00; 36711 1.000,00; 36730 600,00; 36748 600,00; 36775 600,00; 36805 600,00; 36830 600,00; 36837 5.000,00; 36846 1.000,00; 36848 600,00; 36875 600,00; 36905 600,00; 36926 5.000,00; 36930 600,00; 36948 600,00; 36975 600,00

37 — 37005 600,00; 37030 600,00; 37048 600,00; 37075 1.000,00; 37078 600,00; **37105 500.000,00 cruzeiros Angra dos Reis** 37105 600,00; 37130 600,00; 37133 1.000,00; 37140 1.000,00; 37142 1.000,00; 37148 600,00; 37172 5.000,00; 37175 600,00; 37205 600,00; 37230 600,00; 37247 1.000,00; 37248 600,00; 37265 1.000,00; 37275 600,00; 37305 600,00; 37330 600,00; 37348 600,00; 37375 600,00; 37405 600,00; 37430 600,00; 37442 1.000,00; 37448 600,00; 37475 600,00; 37491 1.000,00; 37505 600,00; 37530 600,00; 37548 600,00; 37550 1.000,00; 37551 1.000,00; 37575 600,00; 37605 600,00; 37626 1.000,00; 37630 600,00; 37648 600,00; 37666 1.000,00; 37675 600,00; 37685 1.000,00; 37705 600,00; 37730 600,00; 37748 600,00; 37775 600,00; 37805 600,00; 37830 600,00; 37848 600,00; 37875 600,00; 37905 600,00; 37923 1.000,00; 37930 600,00; 37948 600,00; 37975 600,00

38 — 38005 600,00; 38030 600,00; 38048 600,00; 38075 600,00; 38105 600,00; 38130 600,00; **38146 20.000,00 cruzeiros**; 38148 600,00; 38175 600,00; 38187 1.000,00; 38201 2.000,00; 38205 600,00; 38230 600,00; 38248 600,00; 38253 1.000,00; 38275 600,00; 38305 600,00; 38314 2.000,00; 38330 1.000,00; 38348 600,00; 38375 600,00; 38405 600,00; 38430 600,00; 38448 600,00; 38475 600,00; 38488 1.000,00; 38505 600,00; 38530 600,00; 38541 1.000,00; 38548 600,00; 38575 600,00; 38605 600,00; 38630 600,00; 38648 600,00; 38675 600,00; 38705 600,00; 38730 600,00; 38748 600,00; 38775 600,00; 38790 2.000,00; 38805 600,00; 38830 600,00; 38848 600,00; 38875 600,00; 38905 600,00; 38930 600,00; 38948 600,00; 38975 600,00

39 — 39005 600,00; 39009 1.000,00; 39023 1.000,00; **39027 10.000,00 cruzeiros**; 39030 600,00; 39048 600,00; 39075 600,00; 39105 600,00; 39127 5.000,00; 39130 600,00; 39148 600,00; 39175 600,00; 39205 600,00; 39230 600,00; 39248 600,00; 39259 1.000,00; 39264 1.000,00; 39275 1.000,00; 39305 600,00; **39318 20.000,00 cruzeiros**; 39330 600,00; 39348 600,00; 39375 600,00; 39405 600,00; 39430 600,00; 39448 600,00; 39457 2.000,00; 39475 600,00; **39499 10.000,00 cruzeiros**; 39505 600,00; 39530 600,00; 39548 600,00; 39575 600,00; 39605 600,00; 39608 1.000,00; 39630 600,00; 39648 600,00; 39675 600,00; 39705 600,00; 39728 5.000,00; 39730 600,00; 39748 600,00; 39775 600,00; 39805 600,00; 39830 600,00; 39848 600,00; 39875 600,00; 39905 600,00; 39930 600,00; 39936 1.000,00; 39948 600,00; 39975 600,00

Prêmios maiores

19644 — 3.000.000,00 de Cruzeiros — SÃO PAULO
14075 — 1.000.000,00 de Cruzeiros — SÃO PAULO
37105 — 500.000,00 cruzeiros — Angra dos Reis
11130 — 300.000,00 cruzeiros — PORTO ALEGRE
5548 — 100.000,00 cruzeiros — CURITIBA

Todos os números terminados em 4 têm Cr$ 500,00

O escritório à Rua Senador Dantas N.º 84 estará aberto para pagamentos todos os dias úteis, das 9 às 11,30 e das 13,30 às 16 horas, exceto nos dias feriados.

A Administração pagará o valor que representem os bilhetes premiados, durante os primeiros 6 meses da respectiva extração, ao seu portador, e não atenderá reclamação alguma por perda ou subtração de bilhetes. No caso do prêmio maior caber ao número 1, serão considerados como aproximações o imediatamente superior e o último dos milhares que jogarem: sendo sorteado o último, serão aproximações o imediatamente inferior e o primeiro, isto é, o número 1.

AS EXTRAÇÕES PRINCIPIAM ÀS 14 HORAS

— 506.ª EXTRAÇÃO — Concessionário: M. PENNA & CIA. LTDA. — O Fiscal do Govêrno: ATILA BEZERRA NUNES — 506.ª EXTRAÇÃO —

ANO XXVIII — RIO DE JANEIRO, SEXTA-FEIRA, 4 DE NOVEMBRO DE 1955 — N. 8.377

Diario Carioca

☆ Fundador: J. E. DE MACEDO SOARES ☆

SINDICATOS ADIARÃO GREVES PROGRAMADAS

DC vai patrocinar mesa-redonda sôbre "jiu-jitsu"

A promoção de uma mesa-redonda para amplamente debaterem qual a melhor técnica de "jiu-jitsu" aplicada e divulgada por cada um — Hélio ou George — em suas respectivas Academias, vai ser proposta pelo DIÁRIO CARIOCA, (que a patrocinará), aos irmãos Gracie que, desavindos, vêm sustentando, pela imprensa, uma polêmica sem resultados objetivos.

Tenciona o DC, sugerindo o debate, que se apure, convenientemente, que professor atingiu a progressos em sua técnica capaz de justificá-la como mais aprimorada, informando aos aficionados dêsse esporte no Brasil que paradigma de jiu-jitsu deverão, portando, seguir

SITUAÇÃO INSUSTENTÁVEL

A presente situação, insustentável, entre os irmãos Gracie — Carlos e Hélio de um lado contra George o precursor dessa modalidade de luta no Brasil — atingindo agora a aspectos desagradáveis de mútuas imputações pessoais, esquivando-se do terreno rigorosamente desportivo, pretende o DC encerrar com as explanações que cada qual poderá fazer da técnica que aplica, publicamente, em local que será divulgado em edição futura.

(Conclui na 2.ª pág.)

Querem, assim, evitar as explorações

Atendendo a que a deflagração de greves, no momento, poderia resultar na criação de um clima favorável à adoção de medidas extra-legais — abertamente pleiteadas por agitadores golpistas — os dirigentes sindicais estão se empenhando na solução pacífica (ou adiamento) de reivindicações das classes trabalhadoras.

Nesse sentido, estão êles alertando os trabalhadores, quer em reuniões sindicais, quer nos próprios locais de trabalho, visando a salvaguarda do regime e das liberdades constitucionais.

AÇÃO NACIONAL

Em todo o país estavam sendo preparadas greves de trabalhadores, em virtude da recusa patronal às suas reivindicações, mas a gravidade da situação nacional fez com que os dirigentes sindicais mostrassem às suas classes a inconveniência dêsses movimentos, uma vez que poderiam fornecer pretextos aos golpistas.

Os sindicatos de São Paulo, de Recife e do Dsitrito Federal têm seus principais sindicatos de trabalhadores empenhados em campanhas de aumento salarial, enfrentando a intransigência dos empregadores. No entanto, as ameaças de golpe estão fazendo com que os dirigentes sindicais pesem suas responsabilidades, motivo pelo qual apelam para que suas classes, antes de tomar qualquer decisão, tenham em consideração a gravidade do momento e as consequências que poderiam advir de uma atitude impensada.

Os trabalhadores, no entanto, têm

(Conclui na 2.ª pág.)

TRABALHADORES VÃO DEFENDER O REGIME

OS DOIS MÉDICOS

Em visita ao Rio de Janeiro, o dr Chevalier Jackson (à direita), famoso cirurgião norte-americano especializado em doenças pulmonares, chegou ao Aeroporto do Galeão na noite de quarta-feira, desembarcando de um Clipper da Pan-American World Airways, procedente de Montevidéu. O dr. Jackson, que viaja em companhia do dr. Henry Pilling, permanecerá no Rio por mais alguns dias, prosseguindo depois, para Caracas

Comissão para medidas antigolpistas

Com o objetivo de sair da atitude de expectativa e tomar posição atuante contra as propaladas ameaças de golpe, numerosos dirigentes sindicais, ontem reunidos na ABI, decidiram criar a Comissão dos Trabalhadores em Defesa da Legalidade, a fim de orientar o proletariado em suas lutas contra os pregadores de regimes de exceção.

Durante a reunião, os dirigentes sindicais realçaram a necessidade dos trabalhadores tomarem posição contra os golpistas, adotando, inclusive, medidas drásticas, caso sejam desrespeitados os preceitos constitucionais, que asseguram as liberdades de pensamento e reunião.

MOVIMENTO NACIONAL

O movimento dos trabalhadores contra o golpe não se restringe apenas ao Distrito Federal: em todos os Estados estão sendo elaborados manifestos e formadas comissões para articulação dos trabalhadores contra a concretização das ameaças golpistas.

Hoje, no Sindicato dos Gráficos, uma comissão de redação reunir-se-á a fim de elaborar um manifesto que será assinado pelos dirigentes sindicais e pelos trabalhadores, para o que serão colhidas assinaturas nos locais de serviço.

A Comissão

Ontem, os trabalhadores elegeram os membros da Comissão em Defesa da Liberdade, que deverá traçar os planos da campanha no Distrito Federal e iniciar entendimentos com as demais entidades sindicais dos Estados para ampliar o movimento.

A Comissão eleita ficou constituída pelos seguintes dirigentes sindicais, representando os trabalhadores de terra, mar e ar: Osmar Ferreira (Sindicato Nacional dos Aeronautas), Aparício Alves (Sindicato dos Comissários da Marinha Mercante), Eurípedes Aires de Castro (Sindicato dos Metalúrgicos), Erico Figueiredo Alvares (Sindicato dos Gráficos), José Jaime Gomes (Sindicato dos Marceneiros), cmte. Melo Bastos (Sindicato Nacional dos Pilotos em Transportes Aéreos) e Hugo Gomes da Costa (Sindicato dos Trabalhadores nas Indústrias do Açúcar).

Exame, hoje, do aumento: comerciários

Os comerciários reunir-se-ão, hoje, em assembléia geral para apreciar o julgamento do Tribunal Regional do Trabalho às suas reivindicações de aumento salarial, concedendo-lhes 25% sôbre os salários resultantes do último acôrdo.

Deverão os comerciários resolver se recorrerão ou não ao Tribunal Superior do Trabalho da decisão do TRT, uma vêz que estão certos de que os empregadores não aceitarão a decisão judicial.

Massa

A diretoria do Sindicato dos Comerciários, objetivando obter o pronunciamento de expressiva maioria dos associados, está promovendo intensa campanha de convocação nos locais de trabalho, a fim de conseguir a presença ativa de uma facção ponderável da classe.

Inicialmente, os comerciários reivindicaram 40% de aumento salarial, considerando a elevação constante do custo da vida, mas, os empregadores recusaram-se atender estas suas pretensões. A Federação do Comércio Atacadista, em reunião realizada com os comerciários propôs 25% de aumento mas as outras entidades patronais (cêrca de 31) não concordaram com esta percentagem, alegando dificuldades financeiras.

ARTE DE FUNCIONÁRIOS

Mais de cem trabalhos de pintura, desenho, cerâmica, escultura e artes aplicadas estão reunidos na III Mostra de Arte dos Empregados da Light, da qual a foto acima nos mostra um aspecto, durante a visita de alguns artistas nacionais. Os trabalhos encontram-se expostos no saguão do edifício da Light, na Rua Marechal Floriano, 168

Em greve, moageiros examinarão a crise de energia

A redução do horário de trabalho, em virtude do racionamento da energia elétrica, será examinada, hoje, pelos trabalhadores nas indústrias do trigo, uma vez que a classe está sendo prejudicada com a mudança e redução dos horários, que alegam afetar-lhes a saúde e os salários.

Descontentes com a mudança de horário, os trabalhadores na seção de moagem do Moinho Inglês deflagraram greve, sendo hoje o terceiro dia de paralização.

ESTUDO DA SITUAÇÃO

Para a assembléia geral de hoje, foram convocados todos os trabalhadores do setor, a fim de que tomem deliberações efetivas quanto à posição que deve ser tomada contra a decisão dos empregadores de mudar ou reduzir a jornada de trabalho.

Além do racionamento da energia elétrica, os industriais alegam dificuldades para a obtenção de óleo para os geradores. Não só os trabalhadores nas indústrias do trigo, mas os de outros setores como os texteis, examinarão a situação, que vem causando sérios prejuizos.

Pretendem os trabalhadores pedir ao govêrno que tome imediatas providências para sustar o racionamento da energia elétrica, ou abastecer as fábricas com o óleo necessário para movimentar os geradores.

Extensão da greve

Os trabalhadores nas ind.strias do trigo, no entanto, vêm como provável o alastramento da greve já iniciada no Moinho Inglês, pois o descontentamento reinante na classe é de tal natureza que não poderiam os operários, aguardar pacientemente qualquer providência governamental, a qual não resolveria imediatamente os problemas da classe.

Início do túnel de Madureira

As obras de construção do viaduto de Madureira serão amanhã iniciadas, às 10 horas, com a presença do prefeito Alim Pedro e do sr. Salomão Filho, presidente da Câmara dos Vereadores.

O viaduto de Madureira, empreendimento da atual administração, é considerado ponto básico para a solução do tráfego de ligação daquêle subúrbio com as vias de acesso à cidade.

Prefeito visitou (e apressou) obras da cidade

O prefeito Alim Pedro, acompanhado de membros de seu gabinete, inspecionou na manhã de ontem diversas obras ora em realização pela Prefeitura, iniciando sua visita com uma vistoria à Estrada Grajau-Jacarepaguá e concluindo-a com a inauguração de uma quadra de basquetebol no Quartel do Corpo de Bombeiros da 5.ª Zona.

Durante sua visita à estrada que há mais de 10 anos vem sendo tratada pela Prefeitura, obteve o prefeito Alim Pedro a informação de que até dezembro próximo estará o Grajau ligado a Jacarepaguá, uma vez que apenas um trecho de 1.500 metros necessita ainda de pavimentação.

VIADUTO EM DEZEMBRO (TAMBÉM)

Durante sua inspeção às obras do viaduto de Ana Neri, recebeu o sr. Alim Pedro a informação de que também em dezembro deverão estar concluidos os trabalhos que ali se realizam.

Aproveitando a presença do prefeito, alguns moradores do local entregaram-lhe um memorial no qual solicitam a sua intercessão junto à Light, no sentido de que seja restabelecida a linha de bondes ligando Jacaré à Praça Mauá.

Antes de regressar a seu gabinete, o prefeito Alim inaugurou a quadra de basquete no quartel da 5a. Zona do Corpo de Bombeiros, construida pela Prefeitura como homenagem da Municipalidade aos trabalhos e dedicação dos componentes daquela Corporação.

A cerimônia contou com a colaboração do coronel Sadock de Sá, do vereador Salomão Filho, presidente da Câmara dos Vereadores, e de outras autoridades.

Falaram, na ocasião, o comandante do Corpo de Bombeiros e o prefeito Alim Pedro.

Artes do Brasil na Suíça

Uma exposição de artes primitivas e modernas do Brasil será inaugurada em Neutachel, Suiça, no próximo dia 19, na presença do presidente da Confederação Suiça.

A mostra está sendo preparada pelo Museu de Etnografia de Neutachel e pela Legação do Brasil em Berna, e será realizada sob o patrocínio da Divisão Cultural do Itamarati, contando com a colaboração e o empréstimo do Museu de Arte Moderna do Rio de Janeiro, do Museu de Arte Popular de Pernambuco, do Foto Clube Bandeirante e do Museu de Arte Moderna de S. Paulo.

Reforma econômica da Procuradoria: afirma Philadelfo

A reorganização dos serviços conteciosos administrativo e judicial da Prefeitura proposta pelo sr. Alim Pedro na Mensagem e anteprojeto que enviou à Câmara Municipal e a nova estrutura da Procuradoria Geral do Distrito são medidas que, face à urgência e necessidade de sua aplicação, os vereadores cariocas vão debater e aprovar, acredita-se, imediatamente — declarou-nos, ontem, o sr. Gustavo Filadelfo de Azevedo, atualmente Procurador-Geral da Prefeitura, acrescentando:

— A defesa do Distrito Federal far-se-á dêsse modo

(Conclui na 2.ª pág.)

O secretário-geral e secretário de Divulgação da ATLAS, no Brasil, quando demonstravam no D.C. o equívoco do deputado Lacerda nas acusações contidas, em seu depoimento, contra a entidade

Querem devolver a Lacerda pecha de traidor

— Queremos devolver ao sr. Carlos Lacerda a pécha de traidor que nos atribuiu no depoimento prestado ao general Maurell Filho, no episódio da "carta falsa", quando, falseando fatos e deliberadamente omitindo datas, afirmou que a organização sindical ATLAS fôra criada no Brasil para proporcionar a Vargas e seus sucessores o poder de manobrar com as massas, sendo inclusive instrumento do conluio Jango-Perón.

Declararam, ontem, no DC os srs. José Soares da Silva Filho e Rômulo Ferreira membros diretores da "Agrupacion de Trabalhadores Latino-Americanos Sindicalistas" (no Brasil) reproduzindo os têrmos de um relatório que, espontaneamente, ontem enviaram ao general Emilio Maurell Filho para contestar as referências do deputado Lacerda à entidade, e justificar sua defesa com um fato apenas: A Atlas foi fundada no Brasil em 1955, após a morte de Vargas e ausente o sr. João Goulart do Ministério do Trabalho.

AFIRMAÇÕES DE LACERDA

— "No depoimento publicado nas edições dos jornais "O Globo" e "Tribuna da Imprensa" do dia 29 de outubro último disse textualmente o sr. Carlos Lacerda que: a Atlas era o órgão de projeção continental, extranacional da CGT argentina, cuja organização se buscava no Brasil imitar para proporcionar a Vargas e seus sucessores o poder de manobrar com as massas. E, mais adiante, referindo-se a um recorte do jornal argentino "A Crítica" que incluí como documento nas suas declarações diz: "o recorte é de março. A fundação foi a 26 de fevereiro. Falta-me o ano, mas o problema é simples, foi mera falta de tempo e o desejo de não ser impreciso".

(Conclui na 2.ª pág.)

Guardas-marinhas já têm um recorde: compra de whisky

Sob os olhares cobiçosos dos marinheiros britânicos, a maioria dos 165 aspirantes brasileiros — em cruzeiros de instrução por três meses a bordo do "Duque de Caxias" — fêz transitar, ontem, do recinto da base de Portsmouth para os porões do navio-escola, um inédito carregamento de seis mil garrafas de uísque, com que pràticamente esvaziaram as adegas de uma firma escocesa e as suas próprias disponibilidades em libras esterlinas.

A encomenda — acentua um telegrama da AFP — foi-se diretamente a uma casa escocesa que, face à vultosa requisição, se viu obrigada a remetê-la num grande caminhão que trouxe de Glasgow as 500 caixas contendo a preciosa bebida. Cada aspirante será aquinhoado, a prevalecer estimativas pessimistas, com 12 garrafas.

CHOCOLATES AGUARDAM

O Duque de Caxias já seguiu rumo a Copenhague (na Dinamarca), cuja indústria, cientificada do interêsse dos futuros oficiais brasileiros pelo fortalecimento do intercâmbio comercial entre as nações amigas, já mobilizou seus chocolates para um largo consumo que, supõem, partindo do exemplo inglês, deverá diplomática e necessàriamente ser realizado.

Saudades por fanfarra

Confirmando as tradições da ironia britânica, diz o telegrama de Portsmouth que os aspirantes nacionais e parte da tripulação do navio-escola, formados no convés, foram saudados à saída do pôrto "por uma fanfarra de fuzileiros navais que executavam árias brasileiras".

Saíram fatigados

E, em seguida: "O navio é esperado em Copenhague no dia 5 de manhã, tendo os aspirantes três dias para se refazerem da fadiga da permanência na Inglaterra, durante a qual assistiram a várias recepções, almoços, jantares e bailes, dados em sua homenagem".

(Conclui na 2.ª pág.)

Irregular fornecimento de água

O abastecimento de água dos bairros de Vila Isabel, Grajaú e Rio Comprido permanecerá irregular até que seja definitivamente reparado o rompimento da quarta linha de abastecimento, ocorrido nas proximidades da favela do Esqueleto, no Maracanã.

O rompimento, verificado a mais de 6 metros de profundidade, já teve seus primeiros reparos redizados anteontem, mas, não foi ainda inteiramente normalizado.

CONSTITUYOSE EL COMITE NACIONAL DE ATLAS EN BRASIL

ATLAS

AGRUPACION DE TRABAJADORES LATINOAMERICANOS SINDICALISTAS

ATLAS es y será portavoz de la voluntad obrera en América

A propósito de nuestro pedido de reconocimiento a la O.E.A.

RADAR SINDICALISTA

"Fac-símile" do exemplar de ATLAS de 15 de março de 55, onde se publica noticiário sôbre a ramificação do órgão entre os trabalhadores brasileiros, cuja ata registra a data de 26 de fevereiro de 1955. Este documento foi remetido ao general Maurell para desmentir Lacerda

Uns viajam a
CUIABÁ
outros a
CAMPO GRANDE
mas todos
seguem pelo
mesmo caminho:
NACIONAL
TRANSPORTES AÉREOS

CIDADES SERVIDAS EM MATO GROSSO:
Bela Vista — Cáceres — Campo Grande — Corumbá — Coxim — Cuiabá — Dourados — Guiratinga — Maracajú — Nortenópolis — Poconé — Ponta Porã — Poxoréu — Três Lagôas

Rua Santa Luzia, 685-B - Tels. 32-7399 e 32-6119 - Rio